

This booklet contains 40 printed pages.

इस पुस्तिका में मुद्रित पृष्ठ 40 हैं।

SSO

No.: 160871052

PAPER - 1 : PHYSICS, MATHEMATICS & CHEMISTRY
प्रश्नपुस्तिका - 1 : भौतिक विज्ञान, गणित तथा रसायन विज्ञान

Test Booklet Code
परीक्षा पुस्तिका संकेत

Do not open this Test Booklet until you are asked to do so.

इस परीक्षा पुस्तिका को तब तक न खोलें जब तक कहा न जाए।

Read carefully the Instructions on the Back Cover of this Test Booklet.

इस परीक्षा पुस्तिका के पिछले आवरण पर दिए गए निर्देशों को ध्यान से पढ़ें।

Important Instructions :

महत्वपूर्ण निर्देश :

H

1. Immediately fill in the particulars on this page of the Test Booklet with **only Blue/Black Ball Point Pen** provided by the Board.
2. The Answer Sheet is kept inside this Test Booklet. When you are directed to open the Test Booklet, take out the Answer Sheet and fill in the particulars carefully.
3. The test is of 3 hours duration.
4. The Test Booklet consists of 90 questions. The maximum marks are 360.
5. There are **three** parts in the question paper A, B, C consisting of Physics, Mathematics and Chemistry having 30 questions in each part of equal weightage. Each question is allotted 4 (four) marks for correct response.
6. Candidates will be awarded marks as stated above in instruction No. 5 for correct response of each question. $\frac{1}{4}$ (one fourth) marks will be deducted for indicating incorrect response of each question. No deduction from the total score will be made if no response is indicated for an item in the answer sheet.
7. There is only one correct response for each question. Filling up more than one response in any question will be treated as wrong response and marks for wrong response will be deducted accordingly as per instruction 6 above.
8. For writing particulars/markings responses on Side-1 and Side-2 of the Answer Sheet use **only Blue/Black Ball Point Pen** provided by the Board.
9. No candidate is allowed to carry any textual material, printed or written, bits of papers, pager, mobile phone, any electronic device, etc. except the Admit Card inside the examination room/hall.
10. Rough work is to be done on the space provided for this purpose in the Test Booklet only. This space is given at the bottom of each page and in one page (i.e. Page 39) at the end of the booklet.
11. On completion of the test, the candidate must hand over the Answer Sheet to the Invigilator on duty in the Room/Hall. However, the candidates are allowed to take away this Test Booklet with them.
12. The CODE for this Booklet is **H**. Make sure that the CODE printed on Side-2 of the Answer Sheet and also tally the serial number of the Test Booklet and Answer Sheet are the same as that on this booklet. In case of discrepancy, the candidate should immediately report the matter to the Invigilator for replacement of both the Test Booklet and the Answer Sheet.
13. Do not fold or make any stray mark on the Answer Sheet.

1. परीक्षा पुस्तिका के इस पृष्ठ पर आवश्यक विवरण केवल बोर्ड द्वारा उपलब्ध कराये गये **नीले/ काले बॉल प्वाइंट पेन** से तत्काल भरें।
2. उत्तर पत्र इस परीक्षा पुस्तिका के अन्दर रखा है। जब आपको परीक्षा पुस्तिका खोलने को कहा जाए, तो उत्तर पत्र निकाल कर सावधानीपूर्वक विवरण भरें।
3. परीक्षा की अवधि 3 घंटे है।
4. इस परीक्षा पुस्तिका में 90 प्रश्न हैं। अधिकतम अंक 360 हैं।
5. इस परीक्षा पुस्तिका में **तीन** भाग A, B, C हैं, जिसके प्रत्येक भाग में **भौतिक विज्ञान, गणित एवं रसायन विज्ञान** के 30 प्रश्न हैं और सभी प्रश्नों के अंक समान हैं। प्रत्येक प्रश्न के सही उत्तर के लिए 4 (चार) अंक निर्धारित किये गये हैं।
6. अभ्यर्थियों को प्रत्येक सही उत्तर के लिए उपरोक्त निर्देशन संख्या 5 के निर्देशानुसार अंक दिये जायेंगे। प्रत्येक प्रश्न के गलत उत्तर के लिये $\frac{1}{4}$ वां भाग काट लिया जायेगा। यदि उत्तर पत्र में किसी प्रश्न का उत्तर नहीं दिया गया हो तो कुल प्राप्तांक से कोई कटौती नहीं की जायेगी।
7. प्रत्येक प्रश्न का केवल एक ही सही उत्तर है। एक से अधिक उत्तर देने पर उसे गलत उत्तर माना जायेगा और उपरोक्त निर्देश 6 के अनुसार अंक काट लिये जायेंगे।
8. उत्तर पत्र के **पृष्ठ-1** एवं **पृष्ठ-2** पर वांछित विवरण एवं उत्तर अंकित करने हेतु बोर्ड द्वारा उपलब्ध कराये गये **केवल नीले/ काले बॉल प्वाइंट पेन** का ही प्रयोग करें।
9. परीक्षार्थी द्वारा परीक्षा कक्ष/हॉल में प्रवेश कार्ड के अलावा किसी भी प्रकार की पाठ्य सामग्री, मुद्रित या हस्तलिखित, कागज की पर्चियाँ, पेजर, मोबाइल फोन या किसी भी प्रकार के इलेक्ट्रॉनिक उपकरणों या किसी अन्य प्रकार की सामग्री को ले जाने या उपयोग करने की अनुमति नहीं है।
10. रफ कार्य परीक्षा पुस्तिका में केवल निर्धारित जगह पर ही कीजिए। यह जगह प्रत्येक पृष्ठ पर नीचे की ओर और पुस्तिका के अंत में एक पृष्ठ पर (**पृष्ठ 39**) दी गई है।
11. परीक्षा समाप्त होने पर, परीक्षार्थी कक्ष/हॉल छोड़ने से पूर्व उत्तर पत्र कक्ष निरीक्षक को अवश्य सौंप दें। **परीक्षार्थी अपने साथ इस परीक्षा पुस्तिका को ले जा सकते हैं।**
12. इस पुस्तिका का संकेत **H** है। यह सुनिश्चित कर लें कि इस पुस्तिका का संकेत, उत्तर पत्र के **पृष्ठ-2** पर छपे संकेत से मिलता है और यह भी सुनिश्चित कर लें कि परीक्षा पुस्तिका और उत्तर पत्र की क्रम संख्या मिलती है। अगर यह भिन्न हो तो परीक्षार्थी दूसरी परीक्षा पुस्तिका और उत्तर पत्र लेने के लिए निरीक्षक को तुरन्त अवगत कराएँ।
13. उत्तर पत्र को न मोड़ें एवं न ही उस पर अन्य निशान लगाएँ।

Name of the Candidate (in Capital letters): **UDAY SINGH MEENA**

परीक्षार्थी का नाम (बड़े अक्षरों में):

Roll Number : in figures

अनुक्रमांक

: अंकों में

1 9 6 2 7 9 8 4

: in words

: शब्दों में

Examination Centre Number :

परीक्षा केन्द्र नम्बर :

1 9 6 0 5 1

Name of Examination Centre (in Capital letters):

परीक्षा केन्द्र का नाम (बड़े अक्षरों में):

TAGORE INTERNATIONAL SCHOOL JAIPUR

Candidate's Signature :

परीक्षार्थी के हस्ताक्षर :

उदय सिंह

1. Invigilator's Signature :

निरीक्षक के हस्ताक्षर :

Panna Anand

2. Invigilator's Signature :

निरीक्षक के हस्ताक्षर :

PART A - PHYSICS

ALL THE GRAPHS GIVEN ARE SCHEMATIC AND NOT DRAWN TO SCALE.

1. A particle performs simple harmonic motion with amplitude A . Its speed is trebled at the instant that it is at a distance $\frac{2A}{3}$ from equilibrium position. The new amplitude of the motion is :

(1) $A\sqrt{3}$

(2) $\frac{7A}{3}$

(3) $\frac{A}{3}\sqrt{41}$

(4) $3A$

2. For a common emitter configuration, if α and β have their usual meanings, the incorrect relationship between α and β is :

(1) $\alpha = \frac{\beta}{1 + \beta}$

(2) $\alpha = \frac{\beta^2}{1 + \beta^2}$

(3) $\frac{1}{\alpha} = \frac{1}{\beta} + 1$

(4) $\alpha = \frac{\beta}{1 - \beta}$

$9A^2 - 8 \times \frac{4}{9} A^2$
 $\frac{81 - 32}{9} = \frac{49}{9}$
 $\frac{81}{32}$
 49

भाग A - भौतिक विज्ञान

दिए गये सभी ग्राफ आरेखीय हैं और स्केल के अनुसार रेखांकित नहीं हैं।

1. एक कण 'A' आयाम से सरल-आवर्त दोलन कर रहा है। जब यह अपने मूल-स्थान से $\frac{2A}{3}$ पर पहुँचता है तब अचानक इसकी गति तिगुनी कर दी जाती है। तब इसका नया आयाम है :

(1) $A\sqrt{3}$

(2) $\frac{7A}{3}$

(3) $\frac{A}{3}\sqrt{41}$

(4) $3A$

$X = A(\sin \omega T + \phi)$
 $V = A\omega \cos \omega T$
 $X = A \sin \omega T$
 $\frac{2A}{3} = A \sin \omega T$
 $\frac{2A}{3} = A \sin \omega T$
 $V = \omega \sqrt{A^2 - X^2}$
 $(\frac{3V}{\omega})^2 = X^2$
 $(\frac{3V}{\omega})^2 = X^2$

2. उभयनिष्ठ-उत्सर्जक विन्यास के लिये α तथा β के बीच निम्न में से कौनसा संबंध गलत है? α तथा β चिह्न सामान्य मतलब वाले हैं :

(1) $\alpha = \frac{\beta}{1 + \beta}$

(2) $\alpha = \frac{\beta^2}{1 + \beta^2}$

(3) $\frac{1}{\alpha} = \frac{1}{\beta} + 1$

(4) $\alpha = \frac{\beta}{1 - \beta}$

$\frac{g}{1} = \frac{x^2 - A^2}{x^2 + A^2}$
 $g(x^2 - A^2) = x^2 - A^2$
 $9x^2 - 9A^2 = x^2 - A^2$
 $8x^2 - 8A^2 = -A^2$
 $\frac{8x^2 - 8A^2}{9} = \frac{-A^2}{9}$
 $\frac{8x^2 - 8A^2}{9} = \frac{-A^2}{9}$
 $\frac{8x^2 - 8A^2}{9} = \frac{-A^2}{9}$
 $g(A^2 - \frac{8A^2}{3})^2 =$

$V = A\omega \cos \omega T$
 $A\omega \sqrt{1 - \sin^2 \omega T}$

$X = A(\sin \omega T + \phi)$
 $\frac{2A}{3} = A(\sin \omega T)$
 $\sin \omega T = \frac{2}{3}$
 $V = \omega \sqrt{A^2 - X^2}$

$V = \omega \sqrt{A^2 - X^2}$
 $3V = \omega \sqrt{A^2 - X^2}$
 $9 = \frac{A^2 - X^2}{A^2 - \frac{4A^2}{9}}$

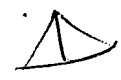

3. A student measures the time period of 100 oscillations of a simple pendulum four times. The data set is 90 s, 91 s, 95 s and 92 s. If the minimum division in the measuring clock is 1 s, then the reported mean time should be :

- (1) 92 ± 1.8 s
- (2) 92 ± 3 s
- (3) 92 ± 2 s
- (4) 92 ± 5.0 s

4. If a, b, c, d are inputs to a gate and x is its output, then, as per the following time graph, the gate is :

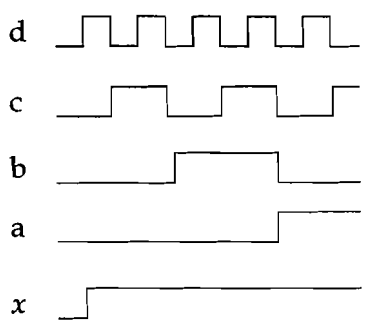

- (1) OR
- (2) NAND
- (3) NOT
- (4) AND

3. एक छात्र एक सरल-आवर्त-दोलक के 100 आवृत्तियों का समय 4 बार मापता है और उनको 90 s, 91 s, 95 s और 92 s पाता है। इस्तेमाल की गई घड़ी का न्यूनतम अल्पांश 1 s है। तब मापे गये माध्य समय को उसे लिखना चाहिये :

Handwritten notes: $\frac{15}{\sqrt{3}}$, ωl , $\frac{1}{\sqrt{3}}$, and a circled number 3 with a checkmark.

- (1) 92 ± 1.8 s
- (2) 92 ± 3 s
- (3) 92 ± 2 s
- (4) 92 ± 5.0 s

4. एक गेट में a, b, c, d इनपुट हैं और x आऊटपुट है। तब दिये गये टाइम-ग्राफ के अनुसार गेट है :

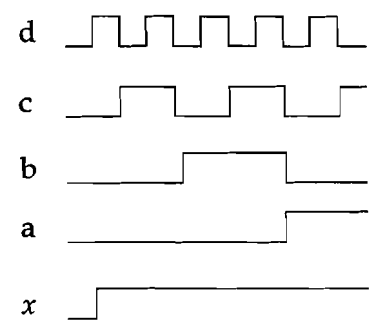

- (1) OR
- (2) NAND
- (3) NOT
- (4) AND

$$9V = \omega^2(A^2 - (\frac{2A}{3})^2)$$

$$V^2 = \omega^2(A^2 - (\frac{2A}{3})^2)$$

$$8V^2 = \omega^2 A^2 - \omega^2 A^2 \frac{4}{9}$$

$$9V^2 + \frac{4A^2}{9} \left| \frac{A(9V^2 + \omega^2(\frac{2A}{3})^2)}{V^2 + \omega^2(\frac{2A}{3})^2} \right| = A^2$$

$$\frac{90s + 91 + 95 + 92}{4} = 92 \pm 3$$

5. A particle of mass m is moving along the side of a square of side ' a ', with a uniform speed v in the x - y plane as shown in the figure :

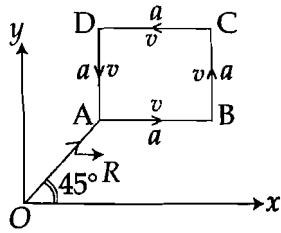

Which of the following statements is false for the angular momentum \vec{L} about the origin ?

- (1) $\vec{L} = mv \left[\frac{R}{\sqrt{2}} + a \right] \hat{k}$ when the particle is moving from B to C.
- (2) $\vec{L} = \frac{mv}{\sqrt{2}} R \hat{k}$ when the particle is moving from D to A.
- (3) $\vec{L} = -\frac{mv}{\sqrt{2}} R \hat{k}$ when the particle is moving from A to B.
- (4) $\vec{L} = mv \left[\frac{R}{\sqrt{2}} - a \right] \hat{k}$ when the particle is moving from C to D.

5. चित्र में भुजा ' a ' का वर्ग x - y तल में है। m द्रव्यमान का एक कण एकसमान गति, v से इस वर्ग की भुजा पर चल रहा है जैसा कि चित्र में दर्शाया गया है।

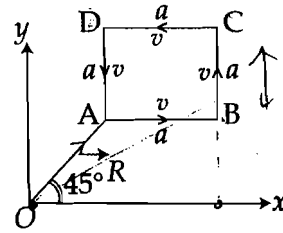

तब निम्न में से कौनसा कथन, इस कण के मूलबिंदु के गिर्द कोणीय आघूर्ण \vec{L} के लिये, गलत है?

- (1) $\vec{L} = mv \left[\frac{R}{\sqrt{2}} + a \right] \hat{k}$, जब कण B से C की ओर चल रहा है।
- (2) $\vec{L} = \frac{mv}{\sqrt{2}} R \hat{k}$, जब कण D से A की ओर चल रहा है।
- (3) $\vec{L} = -\frac{mv}{\sqrt{2}} R \hat{k}$, जब कण A से B की ओर चल रहा है।
- (4) $\vec{L} = mv \left[\frac{R}{\sqrt{2}} - a \right] \hat{k}$, जब कण C से D की ओर चल रहा है।

$$\tau = \frac{r \times F}{I \alpha}$$

$$\tau = \frac{r \times F}{I \alpha}$$

$$L = \frac{I \alpha}{\omega}$$

$$L = \frac{I \alpha}{\omega}$$

6. Choose the correct statement :

- (1) In frequency modulation the amplitude of the high frequency carrier wave is made to vary in proportion to the amplitude of the audio signal.
- (2) In frequency modulation the amplitude of the high frequency carrier wave is made to vary in proportion to the frequency of the audio signal.
- (3) In amplitude modulation the amplitude of the high frequency carrier wave is made to vary in proportion to the amplitude of the audio signal.
- (4) In amplitude modulation the frequency of the high frequency carrier wave is made to vary in proportion to the amplitude of the audio signal.

7. Radiation of wavelength λ , is incident on a photocell. The fastest emitted electron has speed v . If the wavelength is changed to $\frac{3\lambda}{4}$, the speed of the fastest emitted electron will be :

- (1) $= v\left(\frac{4}{3}\right)^{\frac{1}{2}}$
- (2) $= v\left(\frac{3}{4}\right)^{\frac{1}{2}}$
- (3) $> v\left(\frac{4}{3}\right)^{\frac{1}{2}}$
- (4) $< v\left(\frac{4}{3}\right)^{\frac{1}{2}}$

6. सही कथन चुनिये :

- (1) आवृत्ति माडुलन में उच्च आवृत्ति की वाहक तरंग के आयाम में बदलाव ध्वनि सिग्नल के आयाम के अनुपाती है।
- (2) आवृत्ति माडुलन में उच्च-आवृत्ति की वाहक तरंग की आयाम में बदलाव ध्वनि सिग्नल की आवृत्ति के अनुपाती है।
- (3) आयाम माडुलन में उच्च आवृत्ति की वाहक तरंग के आयाम में बदलाव ध्वनि सिग्नल के आयाम के अनुपाती है।
- (4) आयाम माडुलन में उच्च आवृत्ति की वाहक तरंग की आवृत्ति में बदलाव ध्वनि सिग्नल के आयाम के अनुपाती है।

7. एक फोटो-सेल पर λ तरंगदैर्घ्य का प्रकाश आपतित है। उत्सर्जित इलेक्ट्रॉन की अधिकतम गति ' v ' है। यदि तरंगदैर्घ्य $\frac{3\lambda}{4}$ हो तब उत्सर्जित इलेक्ट्रॉन की अधिकतम गति होगी :

- (1) $= v\left(\frac{4}{3}\right)^{\frac{1}{2}}$
- (2) $= v\left(\frac{3}{4}\right)^{\frac{1}{2}}$
- (3) $> v\left(\frac{4}{3}\right)^{\frac{1}{2}}$
- (4) $< v\left(\frac{4}{3}\right)^{\frac{1}{2}}$

$$K \cdot E = \frac{1}{2} m v_{max}^2$$

$$p = \sqrt{2 m K \cdot E}$$

$$p^2 = 2 m K \cdot E$$

$$p = \frac{h}{\lambda} \quad v_{max} = \frac{h}{m \lambda}$$

$$m v = \frac{h}{\lambda} \quad v = \frac{4 h}{m 3 \lambda}$$

$$\left(\frac{4}{3}\right)^{\frac{1}{2}} v = \frac{4 h}{3 m \lambda} \quad \frac{1}{\lambda}$$

8. Two identical wires A and B, each of length 'L', carry the same current I. Wire A is bent into a circle of radius R and wire B is bent to form a square of side 'a'. If B_A and B_B are the values of magnetic field at the centres of the circle and square respectively, then the ratio $\frac{B_A}{B_B}$ is:

(1) $\frac{\pi^2}{16}$

(2) $\frac{\pi^2}{8\sqrt{2}}$

(3) $\frac{\pi^2}{8}$

(4) $\frac{\pi^2}{16\sqrt{2}}$

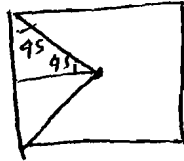

$\frac{\mu_0 \sin 90}{4\pi R}$
 $\times 2 \left(\frac{\mu_0 \cdot 2}{4\pi L} \frac{1}{\sqrt{2}} \right)$

$2 \frac{\sqrt{2} \mu_0}{\pi L} \cdot \frac{a}{2}$

9. A pipe open at both ends has a fundamental frequency f in air. The pipe is dipped vertically in water so that half of it is in water. The fundamental frequency of the air column is now:

(1) $2f$ $\left(\frac{2 \mu_0 \sin 90}{4\pi R} \right) = B_B$

(2) f $\frac{2 \mu_0 \cdot 2}{\pi \cdot 2} \cdot \frac{1}{\sqrt{2}}$

(3) $\frac{f}{2}$ $B_B = \frac{8\sqrt{2} \mu_0}{\pi L}$

(4) $\frac{3f}{4}$

8. दो एकसमान तार A व B प्रत्येक की लम्बाई 'L', में समान धारा I प्रवाहित है। A को मोड़कर R त्रिज्या का एक वृत्त और B को मोड़कर भुजा 'a' का एक वर्ग बनाया जाता है। यदि B_A तथा B_B क्रमशः वृत्त के केन्द्र तथा वर्ग के केन्द्र पर चुम्बकीय क्षेत्र हैं, तब अनुपात $\frac{B_A}{B_B}$ होगा:

(1) $\frac{\pi^2}{16}$

(2) $\frac{\pi^2}{8\sqrt{2}}$

(3) $\frac{\pi^2}{8}$

(4) $\frac{\pi^2}{16\sqrt{2}}$

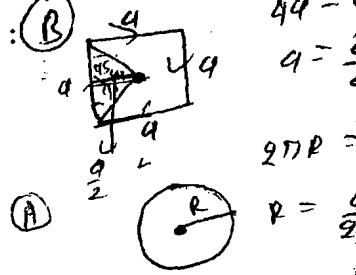

$B_B = \frac{\mu_0 I}{4\pi R}$

$B_A = \frac{\mu_0 I}{4\pi L}$

$2 \left(\frac{\mu_0 \sin 90}{4\pi R} \right) \cdot \frac{2 \mu_0 I}{\pi L} \cdot \frac{1}{\sqrt{2}}$
 $4 \left(\frac{\sqrt{2} \mu_0 I}{\pi L} \right)$

9. दोनों सिरों पर खुले एक पाइप की वायु में मूल-आवृत्ति 'f' है। पाइप को ऊर्ध्वाधर उसकी आधी-लम्बाई तक पानी में डुबाया जाता है। तब इसमें बचे वायु-कालम की मूल आवृत्ति होगी:

$B_B = 4\sqrt{2}$

(1) $2f$

(2) f

(3) $\frac{f}{2}$

(4) $\frac{3f}{4}$

$\frac{\mu_0 I}{4\pi R}$
 $\frac{4 \cdot 2\pi I}{4\pi R} \cdot \frac{\mu_0 I}{\pi L} \cdot \frac{1}{\sqrt{2}}$
 $2\pi R = L$

$\frac{\mu_0 \pi}{L}$
 $\frac{8\sqrt{2} \mu_0}{\pi L}$

10. The region between two concentric spheres of radii 'a' and 'b', respectively (see figure), has volume charge density $\rho = \frac{A}{r}$, where A is a constant and r is the distance from the centre. At the centre of the spheres is a point charge Q. The value of A such that the electric field in the region between the spheres will be constant, is :

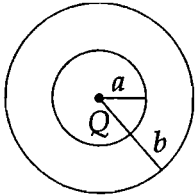

- (1) $\frac{2Q}{\pi(a^2 - b^2)}$
- (2) $\frac{2Q}{\pi a^2}$
- (3) $\frac{Q}{2\pi a^2}$
- (4) $\frac{Q}{2\pi(b^2 - a^2)}$

11. An arc lamp requires a direct current of 10 A at 80 V to function. If it is connected to a 220 V (rms), 50 Hz AC supply, the series inductor needed for it to work is close to :

- (1) 0.044 H
- (2) 0.065 H
- (3) 80 H
- (4) 0.08 H

$$\begin{aligned} \omega &= \frac{2\pi}{T} \\ \omega &= \frac{2\pi \cdot 50}{T} \\ V &= IR \end{aligned}$$

10. त्रिज्या 'a' तथा 'b' के दो एक-केन्द्री गोलों के (चित्र देखिये) बीच के स्थान में आयतन आवेश-घनत्व $\rho = \frac{A}{r}$ है, जहाँ A स्थिरांक है तथा r केन्द्र से दूरी है। गोलों के केन्द्र पर एक बिन्दु-आवेश Q है। 'A' का वह मान बतायें जिससे गोलों के बीच के स्थान में एकसमान वैद्युत-क्षेत्र हो :

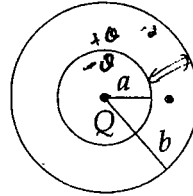

- (1) $\frac{2Q}{\pi(a^2 - b^2)}$
- (2) $\frac{2Q}{\pi a^2}$
- (3) $\frac{Q}{2\pi a^2}$
- (4) $\frac{Q}{2\pi(b^2 - a^2)}$

$$\begin{aligned} E &= \frac{Q}{3\epsilon_0} \\ \frac{A \cdot dr}{3\epsilon_0} & \\ \frac{A \cdot m \cdot r}{3\epsilon_0} & \Big|_{a=0}^{b=0} \\ \frac{A \cdot m \cdot \frac{b}{a}}{3\epsilon_0} & \end{aligned}$$

ωL
(100π)

11. एक आर्क लैम्प को प्रकाशित करने के लिये 80 V पर 10 A की दिष्ट धारा (DC) की आवश्यकता होती है। उसी आर्क को 220 V (rms) 50 Hz प्रत्यावर्ती धारा (AC) से चलाने के लिये श्रेणी में लगाने वाले प्रेरकत्व का मान है :

- (1) 0.044 H
- (2) 0.065 H
- (3) 80 H
- (4) 0.08 H

$$\begin{aligned} V &= IR \\ 80 &= 10A \cdot R \Rightarrow R = 8\Omega \\ V &= A \sin \omega t \\ B.A.E \cos \phi \\ \omega &= 50 \text{ Hz} \\ V &= 220\sqrt{2} \end{aligned}$$

$$\begin{aligned} 10 &= \frac{220}{\sqrt{R^2 + (\omega L)^2}} \\ 100 &= \frac{220^2}{R^2 + (\omega L)^2} \\ 10000 &= \frac{48400}{R^2 + (\omega L)^2} \\ R^2 + (\omega L)^2 &= \frac{48400}{10000} = 4.84 \\ R &= 8\Omega \\ (\omega L)^2 &= 4.84 - 64 \\ \omega L &= \sqrt{904} = 30.07 \text{ H} \end{aligned}$$

12. 'n' moles of an ideal gas undergoes a process A→B as shown in the figure. The maximum temperature of the gas during the process will be :

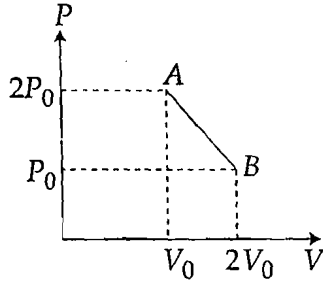

- (1) $\frac{9 P_0 V_0}{2nR}$
 (2) $\frac{9 P_0 V_0}{nR}$
 (3) $\frac{9 P_0 V_0}{4nR}$
 (4) $\frac{3 P_0 V_0}{2nR}$

13. A person trying to lose weight by burning fat lifts a mass of 10 kg upto a height of 1 m 1000 times. Assume that the potential energy lost each time he lowers the mass is dissipated. How much fat will he use up considering the work done only when the weight is lifted up ? Fat supplies 3.8×10^7 J of energy per kg which is converted to mechanical energy with a 20% efficiency rate. Take $g = 9.8 \text{ ms}^{-2}$:

- (1) $9.89 \times 10^{-3} \text{ kg}$
 (2) $12.89 \times 10^{-3} \text{ kg}$
 (3) $2.45 \times 10^{-3} \text{ kg}$
 (4) $6.45 \times 10^{-3} \text{ kg}$

12. 'n' मोल आदर्श गैस एक प्रक्रम A→B से गुजरती है (चित्र देखिये)। इस प्रक्रम के दौरान उसका अधिकतम तापमान होगा :

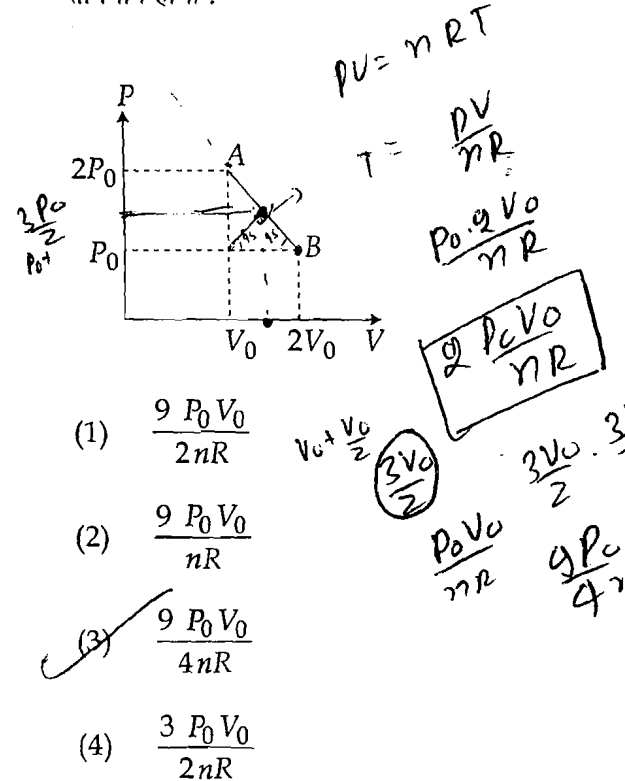

- (1) $\frac{9 P_0 V_0}{2nR}$
 (2) $\frac{9 P_0 V_0}{nR}$
 (3) $\frac{9 P_0 V_0}{4nR}$
 (4) $\frac{3 P_0 V_0}{2nR}$

13. एक भारोत्तोलक भार को पहले ऊपर और फिर नीचे लाता है। यह माना जाता है कि सिर्फ भार व ऊपर ले जाने में कार्य होता है और नीचे लाने में स्थिति ऊर्जा का ह्रास होता है। शरीर की वसा ऊर्जा देती है यांत्रिकीय ऊर्जा में बदलती है। मान लें कि वसा द्वारा दी गई ऊर्जा 3.8×10^7 J प्रति kg भार है, तथा इसका मात्र 20% यांत्रिकीय ऊर्जा में बदलता है। अब यदि एक भारोत्तोलक 10 kg के भार को 1000 बार 1 मी की ऊँचाई तक ऊपर और नीचे करता है तब उस शरीर से वसा का क्षय है : ($g = 9.8 \text{ ms}^{-2}$ लें)

- (1) $9.89 \times 10^{-3} \text{ kg}$
 (2) $12.89 \times 10^{-3} \text{ kg}$
 (3) $2.45 \times 10^{-3} \text{ kg}$
 (4) $6.45 \times 10^{-3} \text{ kg}$

14. A point particle of mass m , moves along the uniformly rough track PQR as shown in the figure. The coefficient of friction, between the particle and the rough track equals μ . The particle is released, from rest, from the point P and it comes to rest at a point R. The energies, lost by the ball, over the parts, PQ and QR, of the track, are equal to each other, and no energy is lost when particle changes direction from PQ to QR.

The values of the coefficient of friction μ and the distance $x(=QR)$, are, respectively close to :

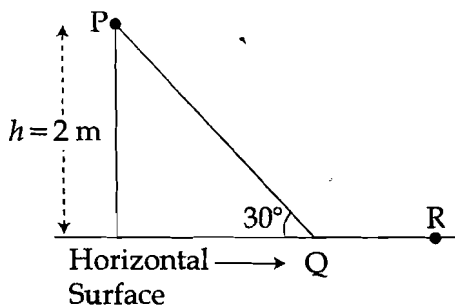

- (1) 0.29 and 3.5 m
 (2) 0.29 and 6.5 m
 (3) 0.2 and 6.5 m
 (4) 0.2 and 3.5 m

14. 'm' द्रव्यमान का एक बिंदु कण एक खुरदरे पथ PQR (चित्र देखिये) पर चल रहा है। कण और पथ के बीच घर्षण गुणांक μ है। कण P से छोड़े जाने के बाद R पर पहुँच कर रुक जाता है। पथ के भाग PQ और QR पर चलने में कण द्वारा खर्च की गई ऊर्जाएँ बराबर हैं। PQ से QR पर होने वाले दिशा बदलाव में कोई ऊर्जा खर्च नहीं होती। तब μ और दूरी $x(=QR)$ के मान लगभग हैं क्रमशः :

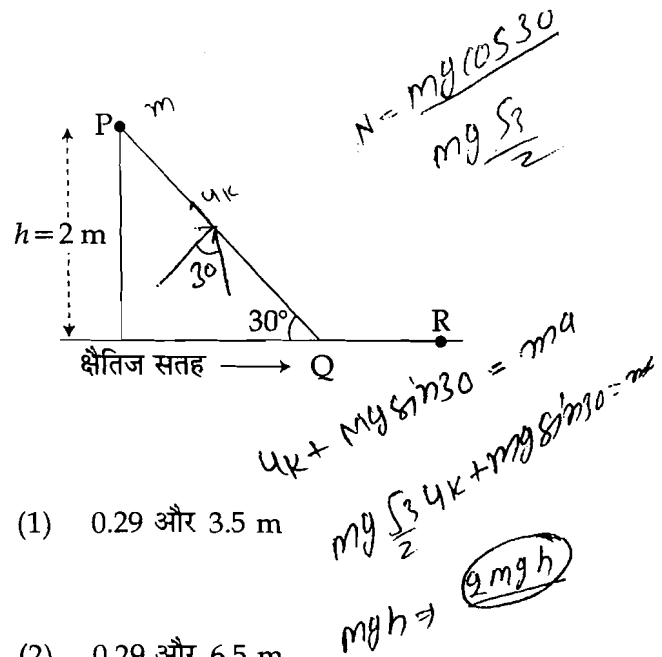

- (1) 0.29 और 3.5 m
 (2) 0.29 और 6.5 m
 (3) 0.2 और 6.5 m
 (4) 0.2 और 3.5 m

15. The temperature dependence of resistances of Cu and undoped Si in the temperature range 300-400 K, is best described by :

- (1) Linear increase for Cu, exponential decrease for Si.
- (2) Linear decrease for Cu, linear decrease for Si.
- (3) Linear increase for Cu, linear increase for Si.
- (4) Linear increase for Cu, exponential increase for Si.

16. Arrange the following electromagnetic radiations per quantum in the order of increasing energy :

A : Blue light B : Yellow light
C : X-ray D : Radiowave.

- (1) C, A, B, D
- (2) B, A, D, C
- (3) D, B, A, C
- (4) A, B, D, C

17. A galvanometer having a coil resistance of 100Ω gives a full scale deflection, when a current of 1 mA is passed through it. The value of the resistance, which can convert this galvanometer into ammeter giving a full scale deflection for a current of 10 A, is :

- (1) 0.1Ω
- (2) 3Ω
- (3) 0.01Ω
- (4) 2Ω

15. ताँबा तथा अमादित (undoped) सिलिकान के प्रतिरोधों की उनके तापमान पर निर्भरता, 300-400 K तापमान अंतराल में, के लिये सही कथन है :

- (1) ताँबा के लिये रेखीय बढ़ाव तथा सिलिकान के लिये चरघातांकी घटाव।
- (2) ताँबा के लिये रेखीय घटाव तथा सिलिकान के लिये रेखीय घटाव।
- (3) ताँबा के लिये रेखीय बढ़ाव तथा सिलिकान के लिये रेखीय बढ़ाव।
- (4) ताँबा के लिये रेखीय बढ़ाव तथा सिलिकान के लिये चरघातांकी बढ़ाव।

16. निम्न प्रति क्वांटम वैद्युत-चुम्बकीय विकिरणों को उनकी ऊर्जा के बढ़ते हुए क्रम में लगायें :

A : नीला प्रकाश B : पीला प्रकाश
C : X - किरणें D : रेडियो तरंग

- (1) C, A, B, D
- (2) B, A, D, C
- (3) D, B, A, C
- (4) A, B, D, C

17. एक गैल्वेनोमीटर के काइल का प्रतिरोध 100Ω है। 1 mA धारा प्रवाहित करने पर इसमें फुल-स्केल विक्षेप मिलता है। इस गैल्वेनोमीटर को 10 A के एमीटर में बदलने के लिये जो प्रतिरोध लगाना होगा वह है :

- (1) 0.1Ω
- (2) 3Ω
- (3) 0.01Ω
- (4) 2Ω

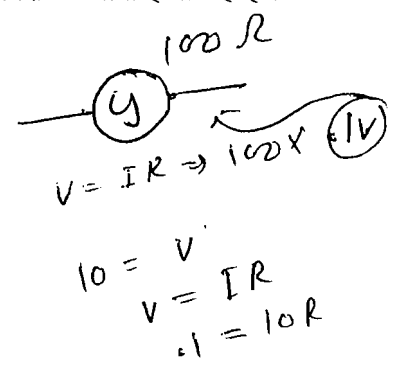

$$Q = \frac{m_e}{\left(\frac{A_0}{B_T}\right)} = \left(\frac{A_0}{A_T}\right)$$

$$\frac{m_e (A_0)}{A_T} \times \frac{B_T}{A_0} = \frac{m_e (A_0)}{B_T}$$

$$-\frac{dN}{dt} = \lambda N = \lambda A_0 e^{-\lambda t}$$

18. Half-lives of two radioactive elements A and B are 20 minutes and 40 minutes, respectively. Initially, the samples have equal number of nuclei. After 80 minutes, the ratio of decayed numbers of A and B nuclei will be:

- (1) 1 : 4
- (2) 5 : 4
- (3) 1 : 16
- (4) 4 : 1

$$\lambda_A = \frac{\ln 2}{20}$$

$$\lambda_B = \frac{\ln 2}{40}$$

$$[A]_T = A_0 e^{-\lambda_A T}$$

$$[B]_T = A_0 e^{-\lambda_B T}$$

$$\frac{[A]_T}{[B]_T} = e^{(\lambda_B - \lambda_A) T}$$

18. दो रेडियोधर्मी तत्व A तथा B की अर्द्धआयु क्रमशः 20 min तथा 40 min हैं। प्रारंभ में दोनों के नमूनों में नाभिकों की संख्या बराबर है। 80 min के उपरांत A तथा B के क्षय हुए नाभिकों की संख्या का अनुपात होगा:

- (1) 1 : 4
- (2) 5 : 4
- (3) 1 : 16
- (4) 4 : 1

$$T_{1/2} = \frac{\ln 2}{\lambda}$$

$$[A]_T = A_0 e^{-\lambda_A T}$$

$$[B]_T = A_0 e^{-\lambda_B T}$$

$$\frac{[A]_T}{[B]_T} = e^{(\lambda_B - \lambda_A) T}$$

19. Identify the semiconductor devices whose characteristics are given below, in the order (a), (b), (c), (d):

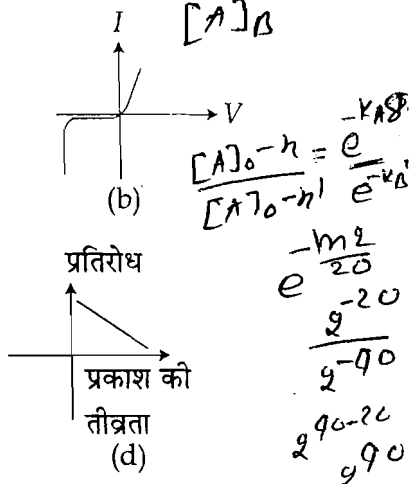
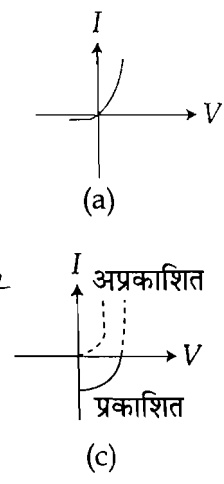
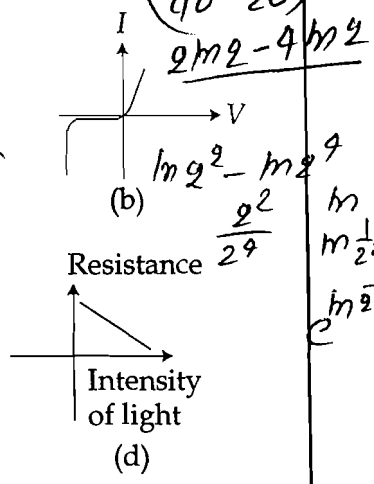
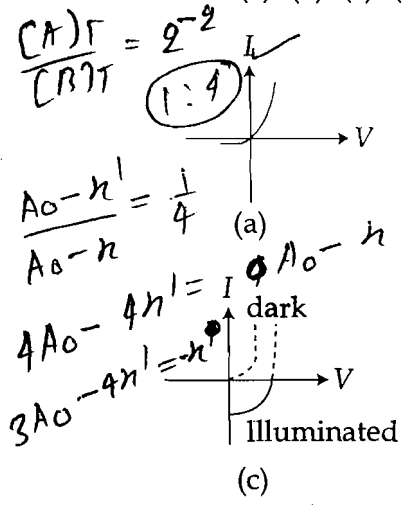

- (1) Solar cell, Light dependent resistance, Zener diode, Simple diode
- (2) Zener diode, Solar cell, Simple diode, Light dependent resistance
- (3) Simple diode, Zener diode, Solar cell, Light dependent resistance
- (4) Zener diode, Simple diode, Light dependent resistance, Solar cell

19. चित्र (a), (b), (c), (d) देखकर निर्धारित करें कि ये चित्र क्रमशः किन सेमीकन्डक्टर डिवाइस के अभिलक्षणिक ग्राफ हैं? *Semiconductor*

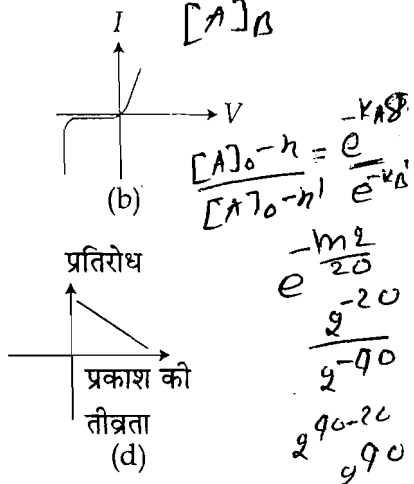
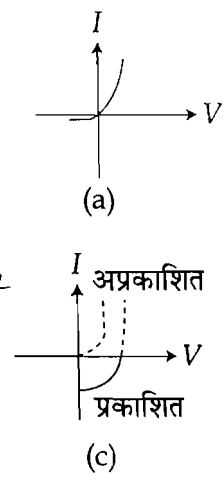

- (1) सोलर सेल, LDR (लाइट डिपेन्डेन्ट रेजिस्टेन्स), जीनर डायोड, साधारण डायोड
- (2) जीनर डायोड, सोलर सेल, साधारण डायोड, LDR (लाइट डिपेन्डेन्ट रेजिस्टेन्स)
- (3) साधारण डायोड, जीनर डायोड, सोलर सेल, LDR (लाइट डिपेन्डेन्ट रेजिस्टेन्स)
- (4) जीनर डायोड, साधारण डायोड, LDR (लाइट डिपेन्डेन्ट रेजिस्टेन्स), सोलर सेल

$$-\frac{dN}{dt} = \lambda N = \lambda A_0 e^{-\lambda t}$$

$$\ln \frac{[A]_T}{[A]_0} = -\lambda_A T$$

$$\ln \frac{[B]_T}{[B]_0} = -\lambda_B T$$

$$\frac{\ln \frac{[A]_T}{[A]_0}}{\ln \frac{[B]_T}{[B]_0}} = \frac{\lambda_B}{\lambda_A}$$

$$Q = 24$$

$$\frac{Q}{3} = 8$$

$$\frac{12 \times 4}{12+4} \quad \frac{312 \times 4}{184}$$

20. A combination of capacitors is set up as shown in the figure. The magnitude of the electric field, due to a point charge Q (having a charge equal to the sum of the charges on the $4 \mu\text{F}$ and $9 \mu\text{F}$ capacitors), at a point distant 30 m from it, would equal :

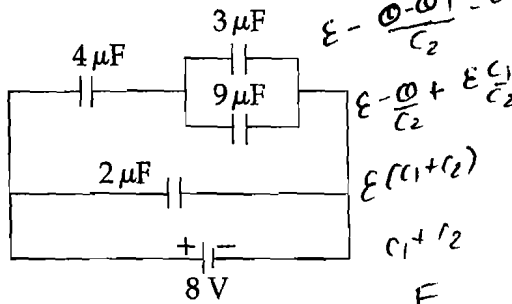

- (1) 420 N/C
- (2) 480 N/C
- (3) 240 N/C
- (4) 360 N/C



$$E - \frac{Q_1}{C_1} = 0$$

$$E - \frac{Q_1 + Q_2}{C_2} = 0$$

21. A satellite is revolving in a circular orbit at a height ' h ' from the earth's surface (radius of earth R ; $h \ll R$). The minimum increase in its orbital velocity required, so that the satellite could escape from the earth's gravitational field, is close to : (Neglect the effect of atmosphere.)

- (1) $\sqrt{gR/2}$
- (2) $\sqrt{gR} (\sqrt{2} - 1)$
- (3) $\sqrt{2gR}$
- (4) \sqrt{gR}

$$E - \frac{Q_1}{C_2} + \frac{Q_2}{C_2} = 0$$

$$E \left(1 + \frac{C_1}{C_2} \right) + \frac{Q}{C_2} = 0$$

$$E - \frac{Q}{C_1 + C_2} = 0$$

$$E \left(\frac{C_1 + C_2}{C_2} \right) - \frac{Q}{C_2} = 0$$

20. संधारित्रों से बने एक परिपथ को चित्र में दिखाया गया है। एक बिन्दु-आवेश Q (जिसका मान $4 \mu\text{F}$ तथा $9 \mu\text{F}$ वाले संधारित्रों के कुल आवेशों के बराबर है) के द्वारा 30 m दूरी पर वैद्युत-क्षेत्र का परिमाण होगा :

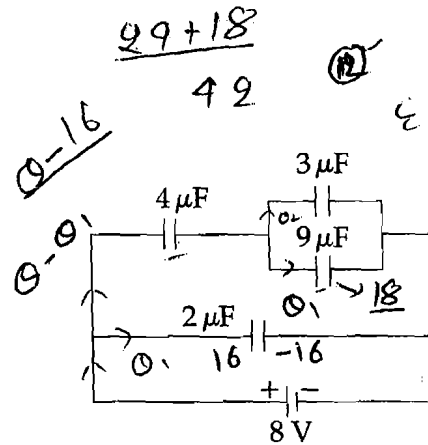

- (1) 420 N/C
- (2) 480 N/C
- (3) 240 N/C
- (4) 360 N/C

$$E = \frac{KQ}{R^2}$$

$$E = \frac{K(Q_1 + Q_2)}{R^2}$$

$$E = \frac{K(16 + 18)}{30^2}$$

$$E = \frac{K \cdot 34}{900}$$

$$E = \frac{34 \times 9 \times 10^9}{900}$$

$$E = 340 \text{ N/C}$$

21. पृथ्वी की सतह से ' h ' ऊँचाई पर एक उपग्रह वृत्ताकार पथ पर चक्कर काट रहा है (पृथ्वी की त्रिज्या R तथा $h \ll R$)। पृथ्वी के गुरुत्व क्षेत्र से पलायन करने के लिये इसकी कक्षीय गति में आवश्यक न्यूनतम बदलाव है : (वायुमंडलीय प्रभाव को नगण्य लीजिए।)

- (1) $\sqrt{gR/2}$
- (2) $\sqrt{gR} (\sqrt{2} - 1)$
- (3) $\sqrt{2gR}$
- (4) \sqrt{gR}

$$E - \frac{Q}{C_2} + \frac{Q}{C_2} = 0$$

$$E \left(\frac{C_1 + C_2}{C_1} \right) = \frac{Q}{C_2} = 0$$

$$E = \frac{Q}{C_1 + C_2}$$



22. A screw gauge with a pitch of 0.5 mm and a circular scale with 50 divisions is used to measure the thickness of a thin sheet of Aluminium. Before starting the measurement, it is found that when the two jaws of the screw gauge are brought in contact, the 45th division coincides with the main scale line and that the zero of the main scale is barely visible. What is the thickness of the sheet if the main scale reading is 0.5 mm and the 25th division coincides with the main scale line?

- (1) 0.70 mm
- (2) 0.50 mm
- (3) 0.75 mm
- (4) 0.80 mm

$$\frac{42 \times 10^{-3} \times 10^{-6}}{30 \times 30} = \frac{42 \times 10^{-9}}{900}$$

23. A roller is made by joining together two cones at their vertices O. It is kept on two rails AB and CD which are placed asymmetrically (see figure), with its axis perpendicular to CD and its centre O at the centre of line joining AB and CD (see figure). It is given a light push so that it starts rolling with its centre O moving parallel to CD in the direction shown. As it moves, the roller will tend to:

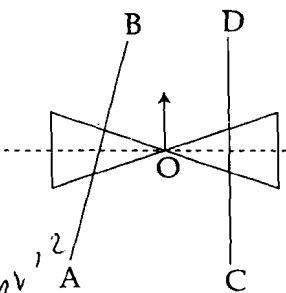

- (1) go straight.
- (2) turn left and right alternately.
- (3) turn left.
- (4) turn right.

$$F = \frac{4}{R^2}$$

$$K \omega^2$$

$$\frac{4M_1 M_2}{(R+h)^2} = \frac{1}{2} m v^2$$

$$\frac{4M_1 M_2}{R+h}$$

$$v = \sqrt{\frac{4M_1 M_2}{R+h}}$$

$$v = \sqrt{gR}$$

$$\frac{4M_1 M_2}{R(1+h/R)} = \frac{1}{2} m v^2$$

$$\sqrt{gR(1+\frac{1}{2}\frac{h}{R})}$$

22. एक स्कू-गेज का पिच 0.5 mm है और उसके वृत्तीय-स्केल पर 50 भाग हैं। इसके द्वारा एक पतली अल्युमीनियम शीट की मोटाई मापी गई। माप लेने के पूर्व यह पाया गया कि जब स्कू-गेज के दो जॉवों को सम्पर्क में लाया जाता है तब 45 वां भाग मुख्य स्केल लाईन के संपाती होता है और मुख्य स्केल का शून्य (0) मुश्किल से दिखता है। मुख्य स्केल का पाठ्यांक यदि 0.5 mm तथा 25 वां भाग मुख्य स्केल लाईन के संपाती हो, तो शीट की मोटाई क्या होगी?

$$8 = \frac{48}{4} + \frac{0}{9} = 0$$

- (1) 0.70 mm
- (2) 0.50 mm
- (3) 0.75 mm
- (4) 0.80 mm

$$\frac{32-48}{4}$$

23. दो शंकु को उनके शीर्ष O पर जोड़कर एक रोलर बनाया गया है और उसे AB व CD रेल पर असममित रखा गया है (चित्र देखिये)। रोलर का अक्ष CD से लम्बवत है और O दोनों रेल के बीचोबीच है। हल्के से धकेलने पर रोलर रेल पर इस प्रकार लुढ़कना आरम्भ करता है कि O का चलन CD के समांतर है (चित्र देखिये)। चालित हो जाने के बाद यह रोलर :

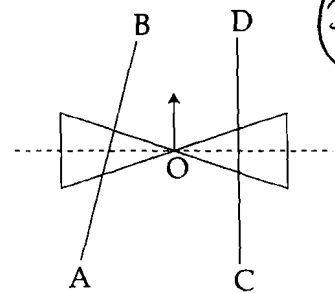

- (1) सीधा चलता रहेगा।
- (2) बायें तथा दायें क्रमशः मुड़ता रहेगा।
- (3) बाँयीं ओर मुड़ेगा।
- (4) दायीं ओर मुड़ेगा।

$$\frac{F}{R^2}$$

$$8 - \frac{48}{4} = \frac{0}{9}$$

$$\left(\frac{32-48}{4}\right)^2 = 0$$

$$\frac{m v^2}{R} = \frac{4M_1 M_2}{R^2}$$

$$v = \sqrt{\frac{4M_1 M_2}{R}}$$

$$m E_1 = m E_2$$

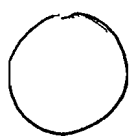

$$P.E = F \cdot \text{dis} = \frac{K \omega^2}{2}$$

$$P.E = \frac{K M_1 M_2}{(R+h)} + \frac{1}{2} m v^2 = 0$$

$$\left(\frac{4M_1 M_2}{R+h}\right)^{\frac{1}{2}} = v$$

$$\frac{1}{2} \frac{4M_1 M_2}{R} = \text{act } 0$$

$$\frac{1}{2} m v^2 = K M_1 M_2$$

24. Hysteresis loops for two magnetic materials A and B are given below :

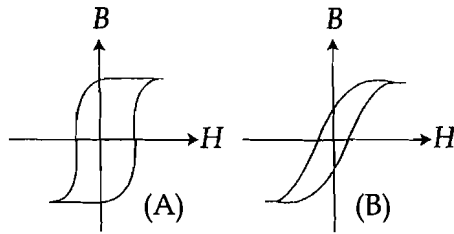

These materials are used to make magnets for electric generators, transformer core and electromagnet core. Then it is proper to use :

- (1) A for transformers and B for electric generators.
- (2) B for electromagnets and transformers.
- (3) A for electric generators and transformers.
- (4) A for electromagnets and B for electric generators.

25. The box of a pin hole camera, of length L , has a hole of radius a . It is assumed that when the hole is illuminated by a parallel beam of light of wavelength λ the spread of the spot (obtained on the opposite wall of the camera) is the sum of its geometrical spread and the spread due to diffraction. The spot would then have its minimum size (say b_{\min}) when :

- (1) $a = \sqrt{\lambda L}$ and $b_{\min} = \sqrt{4\lambda L}$
- (2) $a = \frac{\lambda^2}{L}$ and $b_{\min} = \sqrt{4\lambda L}$
- (3) $a = \frac{\lambda^2}{L}$ and $b_{\min} = \left(\frac{2\lambda^2}{L}\right)$
- (4) $a = \sqrt{\lambda L}$ and $b_{\min} = \left(\frac{2\lambda^2}{L}\right)$

24. दो चुम्बकीय पदार्थ A तथा B के लिये हिस्टेरिसिस-लूप नीचे दिखाये गये हैं :

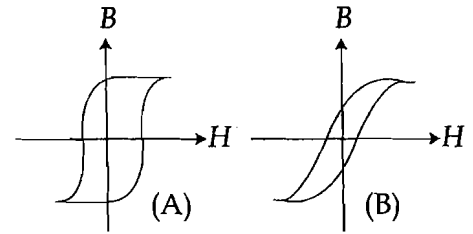

इन पदार्थों का चुम्बकीय उपयोग विद्युत-जेनेरेटर के चुम्बक, ट्रांसफॉर्मर की क्रोड एवं विद्युत-चुम्बक की क्रोड आदि के बनाने में किया जाता है। तब यह उचित है कि :

- (1) A का इस्तेमाल ट्रांसफॉर्मर में तथा B का विद्युत-जेनेरेटर में किया जाए।
- (2) B का इस्तेमाल विद्युत-चुम्बक तथा ट्रांसफॉर्मर दोनों में किया जाए।
- (3) A का इस्तेमाल विद्युत-जेनेरेटर तथा ट्रांसफॉर्मर दोनों में किया जाए।
- (4) A का इस्तेमाल विद्युत-चुम्बक में तथा B का विद्युत-जेनेरेटर में किया जाए।

25. एक पिन-होल कैमरा की लम्बाई ' L ' है तथा छिद्र की त्रिज्या a है। उस पर λ तरंगदैर्घ्य का समांतर प्रकाश आपतित है। छिद्र के सामने वाली सतह पर बने स्पॉट का विस्तार छिद्र के ज्यामितीय आकार तथा विवर्तन के कारण हुए विस्तार का कुल योग है। इस स्पॉट का न्यूनतम आकार b_{\min} तब होगा जब :

- (1) $a = \sqrt{\lambda L}$ तथा $b_{\min} = \sqrt{4\lambda L}$
- (2) $a = \frac{\lambda^2}{L}$ तथा $b_{\min} = \sqrt{4\lambda L}$
- (3) $a = \frac{\lambda^2}{L}$ तथा $b_{\min} = \left(\frac{2\lambda^2}{L}\right)$
- (4) $a = \sqrt{\lambda L}$ तथा $b_{\min} = \left(\frac{2\lambda^2}{L}\right)$

16. A uniform string of length 20 m is suspended from a rigid support. A short wave pulse is introduced at its lowest end. It starts moving up the string. The time taken to reach the support is :

(take $g = 10 \text{ ms}^{-2}$)

- (1) $2\sqrt{2} \text{ s}$
- (2) $\sqrt{2} \text{ s}$
- (3) $2\pi\sqrt{2} \text{ s}$
- (4) 2 s

27. An ideal gas undergoes a quasi static, reversible process in which its molar heat capacity C remains constant. If during this process the relation of pressure P and volume V is given by $PV^n = \text{constant}$, then n is given by (Here C_p and C_v are molar specific heat at constant pressure and constant volume, respectively) :

- (1) $n = \frac{C_p - C}{C - C_v}$ $n C_p \Delta T - n C \Delta T$
- (2) $n = \frac{C - C_v}{C - C_p}$ $n (C_p \Delta T - C \Delta T)$
- (3) $n = \frac{C_p}{C_v}$
- (4) $n = \frac{C - C_p}{C - C_v}$

28. An observer looks at a distant tree of height 10 m with a telescope of magnifying power of 20. To the observer the tree appears :

- (1) 20 times taller.
- (2) 20 times nearer.
- (3) 10 times taller.
- (4) 10 times nearer.

$$\frac{20}{1}$$

26. 20 m लम्बाई की एकसमान डोरी को एक दृढ़ आधार से लटकाया गया है। इसके निचले सिरे से एक सूक्ष्म तरंग-स्पंद चालित होता है। ऊपर आधार तक पहुँचने में लगने वाला समय है :

($g = 10 \text{ ms}^{-2}$ लें)

- (1) $2\sqrt{2} \text{ s}$
- (2) $\sqrt{2} \text{ s}$
- (3) $2\pi\sqrt{2} \text{ s}$
- (4) 2 s

27. एक आदर्श गैस उत्क्रमणीय स्थैतिक-कल्प प्रक्रम से गुजरती है तथा उसकी मोलर-ऊष्मा-धारिता C स्थिर रहती है। यदि इस प्रक्रम में उसके दाब P व आयतन V के बीच संबंध $PV^n = \text{constant}$ है। (C_p तथा C_v क्रमशः स्थिर दाब व स्थिर आयतन पर ऊष्मा-धारिता है) तब ' n ' के लिये समीकरण है :

- (1) $n = \frac{C_p - C}{C - C_v}$
- (2) $n = \frac{C - C_v}{C - C_p}$
- (3) $n = \frac{C_p}{C_v}$
- (4) $n = \frac{C - C_p}{C - C_v}$

$$\boxed{\begin{matrix} n C_v \Delta T = C \Delta T \\ n C_p \Delta T = C \Delta T \end{matrix}}$$

$$PV^n = \text{constant}$$

$$PV = nRT$$

$$n = \frac{PV}{RT}$$

$$\frac{nR\Delta T}{RT}$$

28. दूर स्थित 10 m ऊँचे पेड़ को एक 20 आवर्धन क्षमता $\frac{PV}{nR}$ वाले टेलिस्कोप से देखने पर क्या महसूस होगा?

- (1) पेड़ 20 गुना ऊँचा है।
- (2) पेड़ 20 गुना पास है।
- (3) पेड़ 10 गुना ऊँचा है।
- (4) पेड़ 10 गुना पास है।

$$n C_v \Delta T = \text{constant}$$

$$n \cdot \frac{3}{2} R \left(\frac{PV}{nR} \right) = n C_v \Delta T$$

29. In an experiment for determination of refractive index of glass of a prism by $i - \delta$, plot, it was found that a ray incident at angle 35° , suffers a deviation of 40° and that it emerges at angle 79° . In that case which of the following is closest to the maximum possible value of the refractive index ?

(1) 1.7

(2) 1.8

(3) 1.5

(4) 1.6

$$\mu = (\delta - i) A$$

$$\mu = \frac{40 - 1 \times 35}{180} \times 3.14$$

$$\mu = \frac{5 \times 3.14}{180} = \frac{15.7}{180} = 0.0872$$

$$\mu = \frac{39 \times 3.14}{180} = \frac{122.46}{180} = 0.6803$$

$$\mu = \frac{156 \times 3.14}{180} = \frac{490.56}{180} = 2.7253$$

$$\mu = \frac{38384}{180} = 213.24$$

30. A pendulum clock loses 12 s a day if the temperature is 40°C and gains 4 s a day if the temperature is 20°C . The temperature at which the clock will show correct time, and the co-efficient of linear expansion (α) of the metal of the pendulum shaft are respectively :

(1) 30°C ; $\alpha = 1.85 \times 10^{-3}/^\circ\text{C}$

(2) 55°C ; $\alpha = 1.85 \times 10^{-2}/^\circ\text{C}$

(3) 25°C ; $\alpha = 1.85 \times 10^{-5}/^\circ\text{C}$

(4) 60°C ; $\alpha = 1.85 \times 10^{-4}/^\circ\text{C}$

29. एक प्रयोग करके तथा $i - \delta$ ग्राफ बनाकर एक काँच से बने प्रिज्म का अपवर्तनांक निकाला जाता है। जब एक किरण को 35° पर आपतित करने पर वह 40° से विचलित होती है तथा यह 79° पर निर्गम होती है। इस स्थिति में निम्न में से कौनसा मान अपवर्तनांक के अधिकतम मान के सबसे पास है ?

$\mu = \frac{e}{i}$

$i = 35$

$\delta = 40$

$\mu \sin i = \mu \sin e$

(1) 1.7

(2) 1.8

(3) 1.5

(4) 1.6

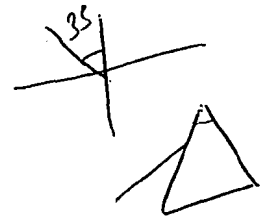

(5)

$$\delta = i + e - A$$

$$40 = 35 + 79 - A$$

30. एक पेन्डुलम घड़ी 40°C तापमान पर 12 s प्रतिदिन धीमी हो जाती है तथा 20°C तापमान पर 4 s प्रतिदिन तेज़ हो जाती है। तापमान जिस पर यह सही समय दर्शायेगी तथा पेन्डुलम की धातु का रेखीय-प्रसार गुणांक (α) क्रमशः हैं :

$\mu \sin i$

(1) 30°C ; $\alpha = 1.85 \times 10^{-3}/^\circ\text{C}$

(2) 55°C ; $\alpha = 1.85 \times 10^{-2}/^\circ\text{C}$

(3) 25°C ; $\alpha = 1.85 \times 10^{-5}/^\circ\text{C}$

(4) 60°C ; $\alpha = 1.85 \times 10^{-4}/^\circ\text{C}$

PART B - MATHEMATICS

31. The area (in sq. units) of the region $\{(x, y): y^2 \geq 2x \text{ and } x^2 + y^2 \leq 4x, x \geq 0, y \geq 0\}$ is:

(1) $\pi - \frac{4\sqrt{2}}{3}$

(2) $\frac{\pi}{2} - \frac{2\sqrt{2}}{3}$

(3) $\pi - \frac{4}{3}$

(4) $\pi - \frac{8}{3}$

$x^2 - 4x = y^2$
 $x^2 - 4x = 2x$
 $x^2 - 6x = 0$
 $x(x-6) = 0$

32. If $f(x) + 2f\left(\frac{1}{x}\right) = 3x, x \neq 0$, and $S = \{x \in \mathbb{R} : f(x) = f(-x)\}$; then S:

(1) contains exactly two elements.
 (2) contains more than two elements.
 (3) is an empty set.
 (4) contains exactly one element.

33. The integral $\int \frac{2x^{12} + 5x^9}{(x^5 + x^3 + 1)^3} dx$ is equal to:

(1) $\frac{x^5}{2(x^5 + x^3 + 1)^2} + C$

(2) $\frac{-x^{10}}{2(x^5 + x^3 + 1)^2} + C$

(3) $\frac{-x^5}{(x^5 + x^3 + 1)^2} + C$

(4) $\frac{x^{10}}{2(x^5 + x^3 + 1)^2} + C$

where C is an arbitrary constant.

31. क्षेत्र $\{(x, y): y^2 \geq 2x \text{ तथा } x^2 + y^2 \leq 4x, x \geq 0, y \geq 0\}$ का क्षेत्रफल (वर्ग इकाइयों में) है:

(1) $\pi - \frac{4\sqrt{2}}{3}$

(2) $\frac{\pi}{2} - \frac{2\sqrt{2}}{3}$

(3) $\pi - \frac{4}{3}$

(4) $\pi - \frac{8}{3}$

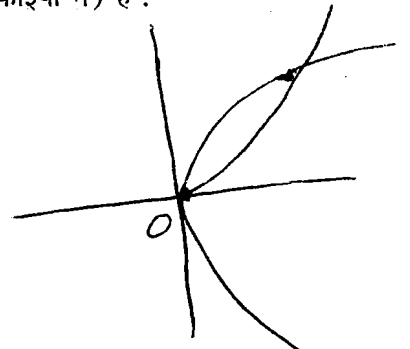

32. यदि $f(x) + 2f\left(\frac{1}{x}\right) = 3x, x \neq 0$ है, तथा $S = \{x \in \mathbb{R} : f(x) = f(-x)\}$ है; तो S:

(1) में तथ्यतः दो अवयव हैं।
 (2) में दो से अधिक अवयव हैं।
 (3) एक रिक्त समुच्चय है।
 (4) में केवल एक अवयव है।

33. समाकल $\int \frac{2x^{12} + 5x^9}{(x^5 + x^3 + 1)^3} dx$ बराबर है:

(1) $\frac{x^5}{2(x^5 + x^3 + 1)^2} + C$

(2) $\frac{-x^{10}}{2(x^5 + x^3 + 1)^2} + C$

(3) $\frac{-x^5}{(x^5 + x^3 + 1)^2} + C$

(4) $\frac{x^{10}}{2(x^5 + x^3 + 1)^2} + C$

जहाँ C एक स्वेच्छ अचर है।

34. For $x \in \mathbb{R}$, $f(x) = |\log 2 - \sin x|$ and $g(x) = f(f(x))$, then :

- (1) $g'(0) = -\cos(\log 2)$
- (2) g is differentiable at $x=0$ and $g'(0) = -\sin(\log 2)$
- (3) g is not differentiable at $x=0$
- (4) $g'(0) = \cos(\log 2)$

35. The centres of those circles which touch the circle, $x^2 + y^2 - 8x - 8y - 4 = 0$, externally and also touch the x -axis, lie on :

- (1) a hyperbola.
- (2) a parabola.
- (3) a circle.
- (4) an ellipse which is not a circle.

36. The sum of all real values of x satisfying the equation

$$(x^2 - 5x + 5)^{x^2 + 4x - 60} = 1 \text{ is :}$$

- (1) 6
- (2) 5
- (3) 3
- (4) -4

34. $x \in \mathbb{R}$ के लिए $f(x) = |\log 2 - \sin x|$ तथा $g(x) = f(f(x))$ हैं, तो :

- (1) $g'(0) = -\cos(\log 2)$ है।
- (2) $x=0$ पर g अवकलनीय है तथा $g'(0) = -\sin(\log 2)$ है।
- (3) $x=0$ पर g अवकलनीय नहीं है।
- (4) $g'(0) = \cos(\log 2)$ है।

35. उन वृत्तों के केन्द्र, जो वृत्त $x^2 + y^2 - 8x - 8y - 4 = 0$ को बाह्य रूप से स्पर्श करते हैं तथा x -अक्ष को भी स्पर्श करते हैं, स्थित हैं :

- (1) एक अतिपरवलय पर।
- (2) एक परवलय पर।
- (3) एक वृत्त पर।
- (4) एक दीर्घवृत्त पर जो वृत्त नहीं है।

36. x के उन सभी वास्तविक मानों का योग जो समीकरण $(x^2 - 5x + 5)^{x^2 + 4x - 60} = 1$ को संतुष्ट करते हैं, है :

- (1) 6
- (2) 5
- (3) 3
- (4) -4

If the 2nd, 5th and 9th terms of a non-constant A.P. are in G.P., then the common ratio of this G.P. is :

- (1) 1
 (2) $\frac{7}{4}$
 (3) $\frac{8}{5}$
 (4) $\frac{4}{3}$

38. The eccentricity of the hyperbola whose length of the latus rectum is equal to 8 and the length of its conjugate axis is equal to half of the distance between its foci, is :

- (1) $\frac{2}{\sqrt{3}}$
 (2) $\sqrt{3}$
 (3) $\frac{4}{3}$
 (4) $\frac{4}{\sqrt{3}}$

39. If the number of terms in the expansion of $\left(1 - \frac{2}{x} + \frac{4}{x^2}\right)^n$, $x \neq 0$, is 28, then the sum of the coefficients of all the terms in this expansion, is :

- (1) 243
 (2) 729
 (3) 64
 (4) 2187

$$(x+n)^2 = 1+n+n^2$$

37. यदि एक अचरेतर समांतर श्रेणी का दूसरा, 5 वां तथा 9 वां पद एक गुणोत्तर श्रेणी में हैं, तो उस गुणोत्तर श्रेणी का सार्व अनुपात है :

- (1) 1
 (2) $\frac{7}{4}$
 (3) $\frac{8}{5}$
 (4) $\frac{4}{3}$

$$a_2 \quad a_5 \quad a_9$$

$$a_5 = \sqrt{a_2 a_9}$$

$$a_1 \quad a_2 \quad a_3 \quad a_4 \quad a_5$$

$$\frac{a_2 - a_1}{2}$$

38. उस अतिपरवलय, जिसके नाभिलंब की लंबाई 8 है तथा जिसके संयुग्मी अक्ष की लंबाई उसकी नाभियों के बीच की दूरी की आधी है, की उत्केन्द्रता है :

- (1) $\frac{2}{\sqrt{3}}$
 (2) $\sqrt{3}$
 (3) $\frac{4}{3}$
 (4) $\frac{4}{\sqrt{3}}$

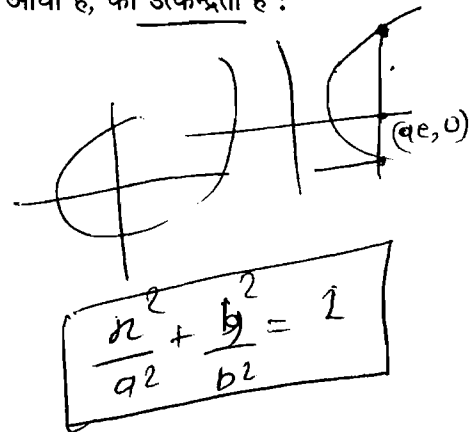

39. यदि $\left(1 - \frac{2}{x} + \frac{4}{x^2}\right)^n$, $x \neq 0$ के प्रसार में पदों की संख्या 28 है, तो इस प्रसार में आने वाले सभी पदों के गुणांकों का योग है :

- (1) 243
 (2) 729
 (3) 64
 (4) 2187

$$1 - 2 + 2^2 - 2^3 + \dots + (-1)^n 2^n$$

$$= 1 - 2 + 4 - 8 + \dots + (-1)^n 2^n$$

$$= \frac{1 - (-2)^{n+1}}{1 - (-2)}$$

$$= \frac{1 - (-2)^{n+1}}{3}$$

$$69 \times 8$$

$$98$$

$$(512)^3$$

$$216$$

$$(2^3)^9$$

$$3 \times 2^{27} + 1$$

$$(8^9) \times 3 + 1$$

$$(8^3)^3 \times 3 + 1$$

40. The Boolean Expression $(p \wedge \sim q) \vee q \vee (\sim p \wedge q)$ is equivalent to :

- (1) $p \vee q$
- (2) $p \vee \sim q$
- (3) $\sim p \wedge q$
- (4) $p \wedge q$

41. Consider

$$f(x) = \tan^{-1} \left(\sqrt{\frac{1 + \sin x}{1 - \sin x}} \right), x \in \left(0, \frac{\pi}{2} \right).$$

A normal to $y = f(x)$ at $x = \frac{\pi}{6}$ also passes through the point :

- (1) $\left(\frac{\pi}{6}, 0 \right)$
- (2) $\left(\frac{\pi}{4}, 0 \right)$
- (3) $(0, 0)$
- (4) $\left(0, \frac{2\pi}{3} \right)$

42. $\lim_{n \rightarrow \infty} \left(\frac{(n+1)(n+2) \dots 3n}{n^{2n}} \right)^{1/n}$ is equal to :

- (1) $\frac{9}{e^2}$
- (2) $3 \log 3 - 2$
- (3) $\frac{18}{e^4}$
- (4) $\frac{27}{e^2}$

40. बूले के व्यंजक (Boolean Expression) $(p \wedge \sim q) \vee q \vee (\sim p \wedge q)$ का समतुल्य है :

- (1) $p \vee q$
- (2) $p \vee \sim q$
- (3) $\sim p \wedge q$
- (4) $p \wedge q$

41. $f(x) = \tan^{-1} \left(\sqrt{\frac{1 + \sin x}{1 - \sin x}} \right), x \in \left(0, \frac{\pi}{2} \right)$

पर विचार कीजिए। $y = f(x)$ के बिंदु $x = \frac{\pi}{6}$ पर खींचा गया अभिलंब निम्न बिंदु से भी होकर जाता है :

- (1) $\left(\frac{\pi}{6}, 0 \right)$
 - (2) $\left(\frac{\pi}{4}, 0 \right)$
 - (3) $(0, 0)$
 - (4) $\left(0, \frac{2\pi}{3} \right)$
- $y = mx + c$
 $\frac{1}{1 + \frac{1 + \sin x}{1 - \sin x}}$
 $\left(\frac{1 - \sin x}{2} \right) \frac{1}{2 \sqrt{1 + \sin x}}$

42. $\lim_{n \rightarrow \infty} \left(\frac{(n+1)(n+2) \dots 3n}{n^{2n}} \right)^{1/n}$ बराबर है :

- (1) $\frac{9}{e^2}$
 - (2) $3 \log 3 - 2$
 - (3) $\frac{18}{e^4}$
 - (4) $\frac{27}{e^2}$
- $\frac{(n+1)(n+2) \dots}{n^2}$
 $\frac{(n+1)(n+2) \dots - 3n}{n}$

$\frac{1}{2} \frac{1 + \dots}{n(n+1)(n+2) \dots 3n}$

$y = mx + c$ (2, -3) $4 + 9 - [-12 + 4 - 9]$
 $\sqrt{4 + 9 + 12}$

43. If one of the diameters of the circle, given by the equation, $x^2 + y^2 - 4x + 6y - 12 = 0$, is a chord of a circle S, whose centre is at $(-3, 2)$, then the radius of S is :

- (1) 5
- (2) 10
- (3) $5\sqrt{2}$
- (4) $5\sqrt{3}$

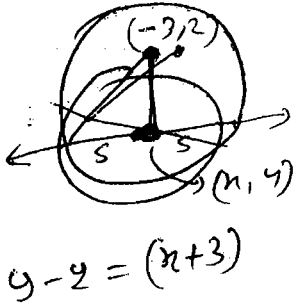

43. यदि समीकरण $x^2 + y^2 - 4x + 6y - 12 = 0$ द्वारा प्रदत्त एक वृत्त का एक व्यास एक अन्य वृत्त S, जिसका केन्द्र $(-3, 2)$ है, की जीवा है, तो वृत्त S की त्रिज्या है :

- (1) 5
- (2) 10
- (3) $5\sqrt{2}$
- (4) $5\sqrt{3}$

$(x - 2)^2 + (y + 3)^2 = r^2$
 $(2, -3)$
 $\sqrt{9 + 12} = 5$
 $\sqrt{9 + 12} = 5$

44. Let two fair six-faced dice A and B be thrown simultaneously. If E_1 is the event that die A shows up four, E_2 is the event that die B shows up two and E_3 is the event that the sum of numbers on both dice is odd, then which of the following statements is NOT true ?

- (1) E_1 and E_3 are independent.
- (2) E_1, E_2 and E_3 are independent.
- (3) E_1 and E_2 are independent.
- (4) E_2 and E_3 are independent.

44. माना दो अनभिन्न छः फलकीय पासे A तथा B एक साथ उछाले गये। माना घटना E_1 पासे A पर चार आना दर्शाती है, घटना E_2 पासे B पर 2 आना दर्शाती है तथा घटना E_3 दोनों पासों पर आने वाली संख्याओं का योग विषम दर्शाती है, तो निम्न में से कौन-सा कथन सत्य नहीं है ?

- (1) E_1 तथा E_3 स्वतंत्र हैं।
- (2) E_1, E_2 तथा E_3 स्वतंत्र हैं।
- (3) E_1 तथा E_2 स्वतंत्र हैं।
- (4) E_2 तथा E_3 स्वतंत्र हैं।

45. A value of θ for which $\frac{2 + 3i \sin \theta}{1 - 2i \sin \theta}$ is purely imaginary, is :

- (1) $\sin^{-1}\left(\frac{\sqrt{3}}{4}\right)$
- (2) $\sin^{-1}\left(\frac{1}{\sqrt{3}}\right)$
- (3) $\frac{\pi}{3}$
- (4) $\frac{\pi}{6}$

$\sin^2 \theta = \frac{1}{3}$
 $\sin^{-1}\left(\frac{1}{\sqrt{3}}\right)$
 $\frac{2 - 6\sin^2 \theta}{1 + 2\sin^2 \theta} = 0$

45. θ का वह एक मान जिसके लिए $\frac{2 + 3i \sin \theta}{1 - 2i \sin \theta}$ पूर्णतः काल्पनिक है, है :

- (1) $\sin^{-1}\left(\frac{\sqrt{3}}{4}\right)$
- (2) $\sin^{-1}\left(\frac{1}{\sqrt{3}}\right)$
- (3) $\frac{\pi}{3}$
- (4) $\frac{\pi}{6}$

$\frac{2 + 3i \sin \theta}{1 - 2i \sin \theta}$
 $\frac{(2 + 3i \sin \theta)(2 + 2i \sin \theta)}{1 - 2i^2 \sin^2 \theta}$
 $\frac{4 + 10i \sin \theta - 6 \sin^2 \theta}{1 + 2 \sin^2 \theta}$
 $1 + 2 \sin^2 \theta$

$(2 + 3i \sin \theta)(1 + 2i \sin \theta)$
 $2 + 4i \sin \theta + 3i \sin \theta - 6 \sin^2 \theta$
 $\frac{2 - 6 \sin^2 \theta + 7i \sin \theta}{1 + 2 \sin^2 \theta}$

$\frac{2 + 3i}{1 - \frac{2}{\sqrt{3}}i}$
 $\frac{2 + 3i}{\sqrt{3} - 2i}$

46. If the sum of the first ten terms of the series

$$\left(1\frac{3}{5}\right)^2 + \left(2\frac{2}{5}\right)^2 + \left(3\frac{1}{5}\right)^2 + 4^2 + \left(4\frac{4}{5}\right)^2 + \dots,$$

is $\frac{16}{5}m$, then m is equal to :

- (1) 100
- (2) 99
- (3) 102
- (4) 101

47. The system of linear equations

$$x + \lambda y - z = 0$$

$$\lambda x - y - z = 0$$

$$x + y - \lambda z = 0$$

has a non-trivial solution for :

- (1) exactly two values of λ .
- (2) exactly three values of λ .
- (3) infinitely many values of λ .
- (4) exactly one value of λ .

48. If the line, $\frac{x-3}{2} = \frac{y+2}{-1} = \frac{z+4}{3}$ lies in the plane, $lx + my - z = 9$, then $l^2 + m^2$ is equal to :

- (1) 5
- (2) 2
- (3) 26
- (4) 18

$$3l - 2m = 5$$

$$\frac{l}{2} = \frac{m}{-2} \neq 0$$

$$l = -2m$$

46. यदि श्रेणी

$$\left(1\frac{3}{5}\right)^2 + \left(2\frac{2}{5}\right)^2 + \left(3\frac{1}{5}\right)^2 + 4^2 + \left(4\frac{4}{5}\right)^2 + \dots,$$

के प्रथम दस पदों का योग $\frac{16}{5}m$ है, तो m बराबर है :

- (1) 100
- (2) 99
- (3) 102
- (4) 101

$$\left(\frac{8}{5}\right)^2 + \left(\frac{12}{5}\right)^2 + \left(\frac{16}{5}\right)^2 + \dots + \left(\frac{24}{5}\right)^2$$

$$\frac{1}{(5)^2} [(8)^2 + (12)^2 + (16)^2 + \dots + (24)^2]$$

47. रैखिक समीकरण निकाय

$$x + \lambda y - z = 0$$

$$\lambda x - y - z = 0$$

$$x + y - \lambda z = 0$$

का एक अतुच्छ हल होने के लिए :

- (1) λ के तथ्यतः दो मान हैं।
- (2) λ के तथ्यतः तीन मान हैं।
- (3) λ के अनंत मान हैं।
- (4) λ का तथ्यतः एक मान है।

48. यदि रेखा $\frac{x-3}{2} = \frac{y+2}{-1} = \frac{z+4}{3}$, समतल $lx + my - z = 9$ में स्थित है, तो $l^2 + m^2$ बराबर है :

- (1) 5
- (2) 2
- (3) 26
- (4) 18

$$3l - 2m + 4 = 9$$

$$\frac{l}{2} = \frac{m}{-1} = -1$$

H/Page 22

SPACE FOR ROUGH WORK / रफ कार्य के लिए जगह

$$l = -2\left(\frac{-5}{2}\right) = \left(\frac{5}{1}\right)$$

$$3(-2m) - 2m = 5$$

$$-6m - 2m = 5$$

$$-8m = 5$$

$$m = -\frac{5}{8}$$

$$\frac{25}{16} + \frac{25}{64}$$

$$\frac{4}{9} + \frac{1}{9} = \frac{5}{9}$$

$$\frac{25(4+1)}{64}$$

$$l = \frac{-2}{3}$$

$$m = \frac{1}{3}$$

49. If all the words (with or without meaning) having five letters, formed using the letters of the word SMALL and arranged as in a dictionary; then the position of the word SMALL is :

- (1) 52nd
- (2) 58th
- (3) 46th
- (4) 59th

SM SMALL

A ③ ② ① ④
U D A Y

2 1 0 0
3! 2! 1! 0!

$12 + 2 + 1 = 15$

50. If the standard deviation of the numbers 2, 3, a and 11 is 3.5, then which of the following is true ?

- (1) $3a^2 - 34a + 91 = 0$
- (2) $3a^2 - 23a + 44 = 0$
- (3) $3a^2 - 26a + 55 = 0$
- (4) $3a^2 - 32a + 84 = 0$

4 3 2 2
S M A L L
4 3 0 0 0

$\frac{18 + 4 \times 9}{4} = \frac{9 + 24}{2}$

$\frac{99}{2} = \frac{9 + 98 + 2}{2}$

51. A wire of length 2 units is cut into two parts which are bent respectively to form a square of side = x units and a circle of radius = r units. If the sum of the areas of the square and the circle so formed is minimum, then :

- (1) $x = 2r$
- (2) $2x = r$
- (3) $2x = (\pi + 4)r$
- (4) $(4 - \pi)x = \pi r$

$2\pi r = 2$
 $4x = 2$
 $r = \frac{1}{2\pi}$
 $x = \frac{1}{2}$

49. शब्द SMALL के अक्षरों का प्रयोग करके, पाँच अक्षरों वाले सभी शब्दों (अर्थपूर्ण अथवा अर्थहीन) को शब्दकोश के क्रमानुसार रखने पर, शब्द SMALL का स्थान है :

- (1) 52 वां
- (2) 58 वां
- (3) 46 वां
- (4) 59 वां

SMALL
4! 3! 0! 0! 0!
2! 2! 2! 2! 2!
4! 3! 2! 1! 0!

$\frac{3! \cdot 3! \times 4}{2! \cdot 2!} = 3.5$
 $11 - a = 3.5$
 $a = 11 - 3.5$
 $a = 7.5$

50. यदि संख्याओं 2, 3, a तथा 11 का मानक विचलन 3.5 है, तो निम्न में से कौन-सा सत्य है ?

$3 \times 2 \times 4$

- (1) $3a^2 - 34a + 91 = 0$
- (2) $3a^2 - 23a + 44 = 0$
- (3) $3a^2 - 26a + 55 = 0$
- (4) $3a^2 - 32a + 84 = 0$

$\frac{1}{2} - a$

$\frac{4 \times 4 \times 3 \times 2 \times 1}{4} = 24$
 $\frac{3 \times 2 \times 3}{2 \times 2}$

51. 2 इकाई लंबी एक तार को दो भागों में काट कर उन्हें क्रमशः x इकाई भुजा वाले वर्ग तथा r इकाई त्रिज्या वाले वृत्त के रूप में मोड़ा जाता है। यदि बनाये गये वर्ग तथा वृत्त के क्षेत्रफलों का योग न्यूनतम है, तो :

- (1) $x = 2r$
- (2) $2x = r$
- (3) $2x = (\pi + 4)r$
- (4) $(4 - \pi)x = \pi r$

SMALL

A $\rightarrow \frac{4!}{2!} = 12$
L $\rightarrow \frac{4!}{2!} = 12$
M $\rightarrow \frac{4!}{2!} = 12$
SA $\rightarrow \frac{3!}{2!} = 3$

$31 - 2m = 5$

$\frac{1}{16} \pi^2$

$\frac{4 \times 3 \times 2}{2}$

$\frac{3 \times 2}{2}$

SL $\rightarrow 3!$
SMALL \rightarrow
98
9
57

52. Let $p = \lim_{x \rightarrow 0^+} (1 + \tan^2 \sqrt{x})^{\frac{1}{2x}}$ then $\log p$ is equal to :

(1) $\frac{1}{2}$

(2) $\frac{1}{4}$

(3) 2

(4) 1

53. Let P be the point on the parabola, $y^2 = 8x$ which is at a minimum distance from the centre C of the circle, $x^2 + (y + 6)^2 = 1$. Then the equation of the circle, passing through C and having its centre at P is :

(1) $x^2 + y^2 - \frac{x}{4} + 2y - 24 = 0$

(2) $x^2 + y^2 - 4x + 9y + 18 = 0$

(3) $x^2 + y^2 - 4x + 8y + 12 = 0$

(4) $x^2 + y^2 - x + 4y - 12 = 0$

52. माना $p = \lim_{x \rightarrow 0^+} (1 + \tan^2 \sqrt{x})^{\frac{1}{2x}}$ है, तो $\log p$ बराबर है :

~~(1) $\frac{1}{2}$~~

(2) $\frac{1}{4}$

(3) 2

(4) 1

Handwritten solution for Q52:
 $(1 + \tan^2 \sqrt{h})^{\frac{1}{2h}}$
 $(1 + h)^{\frac{1}{2h}}$
 $\frac{1}{2h} \ln(1+h)$
 $\ln(1+h) \approx h + \frac{h^2}{2}$
 $\frac{1}{2h} (h + \frac{h^2}{2}) = \frac{1}{2} + \frac{h}{4}$
 As $h \rightarrow 0$, the value approaches $\frac{1}{2}$.
 The correct answer is (1) $\frac{1}{2}$.

53. माना परवलय $y^2 = 8x$ का P एक ऐसा बिंदु है जो वृत्त $x^2 + (y + 6)^2 = 1$, के केन्द्र C से न्यूनतम दूरी पर है, तो उस वृत्त का समीकरण जो C से होकर जाता है तथा जिसका केन्द्र P पर है, है :

(1) $x^2 + y^2 - \frac{x}{4} + 2y - 24 = 0$

(2) $x^2 + y^2 - 4x + 9y + 18 = 0$

(3) $x^2 + y^2 - 4x + 8y + 12 = 0$

(4) $x^2 + y^2 - x + 4y - 12 = 0$

54. If a curve $y=f(x)$ passes through the point $(1, -1)$ and satisfies the differential equation, $y(1+xy) dx = x dy$, then $f\left(-\frac{1}{2}\right)$ is equal to :

(1) $\frac{2}{5}$

(2) $\frac{4}{5}$

(3) $-\frac{2}{5}$

(4) $-\frac{4}{5}$

55. Let \vec{a} , \vec{b} and \vec{c} be three unit vectors such that $\vec{a} \times (\vec{b} \times \vec{c}) = \frac{\sqrt{3}}{2} (\vec{b} + \vec{c})$. If \vec{b} is not parallel to \vec{c} , then the angle between \vec{a} and \vec{b} is :

(1) $\frac{2\pi}{3}$

(2) $\frac{5\pi}{6}$

(3) $\frac{3\pi}{4}$

(4) $\frac{\pi}{2}$

54. यदि एक वक्र $y=f(x)$ बिंदु $(1, -1)$ से होकर जाता है तथा अवकल समीकरण $y(1+xy) dx = x dy$ को संतुष्ट करता है, तो $f\left(-\frac{1}{2}\right)$ बराबर है :

(1) $\frac{2}{5}$

(2) $\frac{4}{5}$

(3) $-\frac{2}{5}$

(4) $-\frac{4}{5}$

Handwritten solution for Q54:
 $y(1+xy) dx = x dy$
 $\int \frac{y(1+xy) dx}{x} = \int \frac{x dy}{y}$
 $\int \left(\frac{y}{x} + y^2\right) dx = \int \frac{x}{y} dy$
 $\frac{y}{2} \ln|x| + \frac{y^3}{3} = \frac{x^2}{2y} + C$
 Using point $(1, -1)$:
 $\frac{-1}{2} \ln|1| - \frac{1}{3} = \frac{1}{2(-1)} + C$
 $-\frac{1}{3} = -\frac{1}{2} + C \Rightarrow C = \frac{1}{6}$
 For $x = -\frac{1}{2}$:
 $\frac{y}{2} \ln\left|-\frac{1}{2}\right| + \frac{y^3}{3} = \frac{\left(-\frac{1}{2}\right)^2}{2y} + \frac{1}{6}$
 $\frac{y}{2} \ln\left(\frac{1}{2}\right) + \frac{y^3}{3} = \frac{1}{4y} + \frac{1}{6}$
 Solving for y gives $y = -\frac{4}{5}$.

55. माना \vec{a} , \vec{b} तथा \vec{c} तीन ऐसे मात्रक सदिश हैं कि $\vec{a} \times (\vec{b} \times \vec{c}) = \frac{\sqrt{3}}{2} (\vec{b} + \vec{c})$ है। यदि \vec{b} , \vec{c} के समांतर नहीं है, तो \vec{a} तथा \vec{b} के बीच का कोण है :

(1) $\frac{2\pi}{3}$

(2) $\frac{5\pi}{6}$

(3) $\frac{3\pi}{4}$

(4) $\frac{\pi}{2}$

Handwritten solution for Q55:
 $\vec{a} \times (\vec{b} \times \vec{c}) = \sin^2 \theta \vec{a}$
 $\frac{\sqrt{3}}{2} (\vec{b} + \vec{c}) = \sin^2 \theta \vec{a}$
 $\frac{\sqrt{3}}{2} \sqrt{2} = \sin^2 \theta$
 $\frac{\sqrt{6}}{2} = \sin^2 \theta$
 $\sin^2 \theta = \frac{\sqrt{6}}{2}$
 $\sin \theta = \frac{\sqrt{6}}{2}$
 $\theta = \frac{5\pi}{6}$

56. If $A = \begin{bmatrix} 5a & -b \\ 3 & 2 \end{bmatrix}$ and $A \text{ adj } A = A A^T$, then

$5a + b$ is equal to :

- (1) 4
(2) 13
(3) -1
(4) 5

$$\text{adj } A = \begin{bmatrix} 2 & -3 \\ b & 5a \end{bmatrix}$$

$$\text{adj } A = \begin{bmatrix} 2 & b \\ -3 & 5a \end{bmatrix}$$

57. A man is walking towards a vertical pillar in a straight path, at a uniform speed. At a certain point A on the path, he observes that the angle of elevation of the top of the pillar is 30° . After walking for 10 minutes from A in the same direction, at a point B, he observes that the angle of elevation of the top of the pillar is 60° . Then the time taken (in minutes) by him, from B to reach the pillar, is :

- (1) 20
(2) 5
(3) 6
(4) 10

$$\begin{pmatrix} 5a & -b \\ 3 & 2 \end{pmatrix} = \begin{pmatrix} 5a & 3 \\ b & 2 \end{pmatrix}$$

$$b = 3$$

58. The distance of the point $(1, -5, 9)$ from the plane $x - y + z = 5$ measured along the line $x = y = z$ is :

- (1) $\frac{10}{\sqrt{3}}$
(2) $\frac{20}{3}$
(3) $3\sqrt{10}$
(4) $10\sqrt{3}$

56. यदि $A = \begin{bmatrix} 5a & -b \\ 3 & 2 \end{bmatrix}$ तथा $A \text{ adj } A = A A^T$ हैं, तो $5a + b$ बराबर है? :

- (1) 4
(2) 13
(3) -1
(4) 5

$$\text{adj}(A) = \begin{bmatrix} 2 & 3 \\ -b & 5a \end{bmatrix}$$

$$\begin{bmatrix} 2 & -b \\ 3 & 5a \end{bmatrix}$$

57. एक व्यक्ति एक ऊर्ध्वाधर खंभे की ओर एक सीधे पथ पर एक समान चाल से जा रहा है। रास्ते पर एक बिंदु A से वह खंभे के शिखर का उन्नयन कोण 30° मापा जाता है। A से उसी दिशा में 10 मिनट और चलने के बाद बिंदु B से वह खंभे के शिखर का उन्नयन कोण 60° पाता है, तो B से खंभे तक पहुँचने में उसे लगने वाला समय (मिनटों में) है :

- (1) 20
(2) 5
(3) 6
(4) 10

$$\begin{bmatrix} 5a & -b \\ 3 & 2 \end{bmatrix} \begin{bmatrix} 2 & b \\ -3 & 5a \end{bmatrix}$$

$$A \text{ adj } A = |A| I_n$$

$$\text{adj}(A) = A^T$$

$$\begin{bmatrix} 10a + 3 & 5ab - 3b \\ b - 6 & 3b + 10a \end{bmatrix}$$

58. बिंदु $(1, -5, 9)$ की समतल $x - y + z = 5$ से वह दूरी जो रेखा $x = y = z$ की दिशा में मापी गई है, है :

- (1) $\frac{10}{\sqrt{3}}$
(2) $\frac{20}{3}$
(3) $3\sqrt{10}$
(4) $10\sqrt{3}$

$$\begin{bmatrix} 10a + 3b & 0 \\ 0 & 3b + 10a \end{bmatrix} =$$

59. Two sides of a rhombus are along the lines, $x-y+1=0$ and $7x-y-5=0$. If its diagonals intersect at $(-1, -2)$, then which one of the following is a vertex of this rhombus ?

(1) $(\frac{1}{3}, -\frac{8}{3})$

(2) $(-\frac{10}{3}, -\frac{7}{3})$

(3) $(-3, -9)$

(4) $(-3, -8)$

$$\begin{pmatrix} 5a & -b \\ 3 & 2 \end{pmatrix} \begin{pmatrix} 5a & 3 \\ -b & 2 \end{pmatrix}$$

$$25a^2 + b^2 = 104 + 3b$$

$$15a = 2b = 0$$

$$15a - 2b = 0$$

$$15a = 2b$$

$$25a^2 + b^2 = 104 + 3b$$

$$25a^2 + \frac{225a^2}{9} = 104 + 3b$$

60. If $0 \leq x < 2\pi$, then the number of real values of x , which satisfy the equation $\cos x + \cos 2x + \cos 3x + \cos 4x = 0$, is :

(1) 7

(2) 9

(3) 3

(4) 5

$$25a^2 + b^2 = 104 + 3b$$

$$15a = 2b$$

$$25a^2 + \frac{225a^2}{9} = 104 + \frac{45a}{2}$$

$$a = 0$$

$$(100 + 225)a = \frac{65 \times 4^2}{2}$$

$$\frac{130}{325}$$

59. यदि एक समचतुर्भुज की दो भुजाएँ, रेखाओं $x-y+1=0$ तथा $7x-y-5=0$ की दिशा में हैं तथा इसके विकर्ण बिंदु $(-1, -2)$ पर प्रतिच्छेद करते हैं, तो इस समचतुर्भुज का निम्न में से कौन-सा शीर्ष है ?

(1) $(\frac{1}{3}, -\frac{8}{3})$

(2) $(-\frac{10}{3}, -\frac{7}{3})$

(3) $(-3, -9)$

(4) $(-3, -8)$

60. यदि $0 \leq x < 2\pi$ है, तो x के उन वास्तविक मानों की संख्या जो समीकरण $\cos x + \cos 2x + \cos 3x + \cos 4x = 0$ को संतुष्ट करते हैं, है :

(1) 7

(2) 9

(3) 3

(4) 5

$$\frac{95}{20} = 65$$

$$\frac{225}{100} = 725$$

$$3 \times \frac{2}{5} = 2b$$

$$a = 5 \times \frac{13 \times 2}{65}$$

$$\frac{25}{13 \times 2} = 13$$

$$a = \frac{2}{5}$$

$$5 \left(\frac{2}{5} \right) + 3$$

$$(5)$$

$$b = 3$$

PART C – CHEMISTRY

61. Two closed bulbs of equal volume (V) containing an ideal gas initially at pressure p_i and temperature T_1 are connected through a narrow tube of negligible volume as shown in the figure below. The temperature of one of the bulbs is then raised to T_2 . The final pressure p_f is :

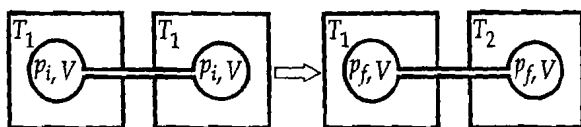

- (1) $2p_i \left(\frac{T_2}{T_1 + T_2} \right)$
- (2) $2p_i \left(\frac{T_1 T_2}{T_1 + T_2} \right)$
- (3) $p_i \left(\frac{T_1 T_2}{T_1 + T_2} \right)$
- (4) $2p_i \left(\frac{T_1}{T_1 + T_2} \right)$

62. Which one of the following statements about water is FALSE ?

- (1) There is extensive intramolecular hydrogen bonding in the condensed phase.
- (2) Ice formed by heavy water sinks in normal water.
- (3) Water is oxidized to oxygen during photosynthesis.
- (4) Water can act both as an acid and as a base.

भाग C – रसायन विज्ञान

61. समान आयतन (V) के दो बंद बल्ब, जिनमें एक आदर्श गैस प्रारम्भिक दाब p_i तथा ताप T_1 पर भरी गई है, एक नगण्य आयतन की पतली ट्यूब से जुड़े हैं जैसा कि नीचे के चित्र में दिखाया गया है। फिर इनमें से एक बल्ब का ताप बढ़ाकर T_2 कर दिया जाता है। अंतिम दाब p_f है :

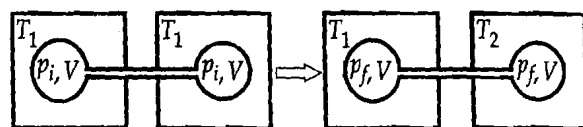

- (1) $2p_i \left(\frac{T_2}{T_1 + T_2} \right)$
- (2) $2p_i \left(\frac{T_1 T_2}{T_1 + T_2} \right)$
- (3) $p_i \left(\frac{T_1 T_2}{T_1 + T_2} \right)$
- (4) $2p_i \left(\frac{T_1}{T_1 + T_2} \right)$

62. जल के सम्बन्ध में निम्न कथनों में से कौन सा ए गलत है ?

- (1) इसके संघनित प्रावस्था में विस्तीर्ण अंतःअणु हाइड्रोजन आबन्ध होते हैं।
- (2) भारी जल द्वारा बना बर्फ सामान्य जल में डूब है।
- (3) प्रकाशसंश्लेषण में जल आक्सीकृत हो आक्सीजन देता है।
- (4) जल, अम्ल तथा क्षारक दोनों ही रूप में व कर सकता है।

In the Hofmann bromamide degradation reaction, the number of moles of NaOH and Br₂ used per mole of amine produced are :

- (1) Two moles of NaOH and two moles of Br₂.
- (2) Four moles of NaOH and one mole of Br₂.
- (3) One mole of NaOH and one mole of Br₂.
- (4) Four moles of NaOH and two moles of Br₂.

64. Which of the following atoms has the highest first ionization energy ?

- (1) K
- (2) Sc
- (3) Rb
- (4) Na

65. The concentration of fluoride, lead, nitrate and iron in a water sample from an underground lake was found to be 1000 ppb, 40 ppb, 100 ppm and 0.2 ppm, respectively. This water is unsuitable for drinking due to high concentration of :

- (1) Nitrate
- (2) Iron
- (3) Fluoride
- (4) Lead

63. हाफमान ब्रोमामाइड निम्नीकरण अभिक्रिया में, NaOH तथा Br₂ के प्रयुक्त मोलों की संख्या प्रतिमोल अमीन के बनने में होगी :

- (1) दो मोल NaOH तथा दो मोल Br₂।
- (2) चार मोल NaOH तथा एक मोल Br₂।
- (3) एक मोल NaOH तथा एक मोल Br₂।
- (4) चार मोल NaOH तथा दो मोल Br₂।

64. निम्न परमाणुओं में किसकी प्रथम आयनन ऊर्जा उच्चतम है ?

(1) K

(2) Sc → d¹

(3) Rb →

(4) Na →

H	H
Li	Li
Rb	10
Rb	K → <u>Sc</u> ✓
	Rb

65. भूमिगत झील से प्राप्त जल प्रतिदर्श में फ्लोराइड, लेड, नाइट्रेट तथा आयरन की सांद्रता क्रमशः 1000 ppb, 40 ppb, 100 ppm तथा 0.2 ppm पाई गई। यह जल निम्न में से किसकी उच्च सांद्रता से पीने योग्य नहीं है ?

- (1) नाइट्रेट
- (2) आयरन
- (3) फ्लोराइड
- (4) लेड

66. The heats of combustion of carbon and carbon monoxide are -393.5 and $-283.5 \text{ kJ mol}^{-1}$, respectively. The heat of formation (in kJ) of carbon monoxide per mole is :

- (1) -676.5
 (2) -110.5
 (3) 110.5
 (4) 676.5

$$\begin{array}{r} 393.5 \\ - 283.5 \\ \hline -110.0 \end{array}$$

67. The equilibrium constant at 298 K for a reaction $A + B \rightleftharpoons C + D$ is 100. If the initial concentration of all the four species were 1 M each, then equilibrium concentration of D (in mol L^{-1}) will be :

- (1) 1.818
 (2) 1.182
 (3) 0.182
 (4) 0.818

68. The absolute configuration of

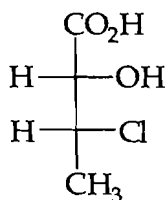

is :

- (1) (2S, 3S)
 (2) (2R, 3R)
 (3) (2R, 3S)
 (4) (2S, 3R)

66. कार्बन तथा कार्बन मोनोक्साइड की दहन ऊष्मायें क्रमशः -393.5 तथा $-283.5 \text{ kJ mol}^{-1}$ हैं। कार्बन मोनोक्साइड की संभवन ऊष्मा (kJ में) प्रति मोल होगी :

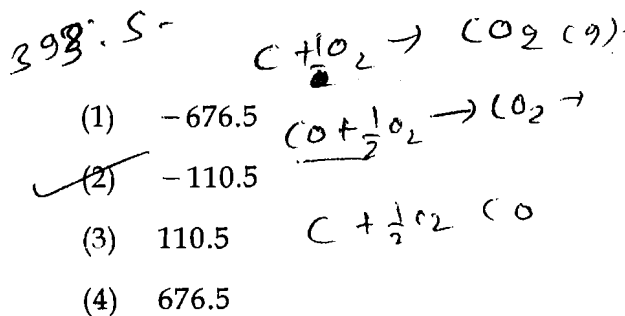

67. तापमान 298 K पर, एक अभिक्रिया $A + B \rightleftharpoons C + D$ के लिए साम्य स्थिरांक 100 है। यदि प्रारम्भिक सान्द्रता सभी चारों स्पीशीज में से प्रत्येक की 1 M होती, तो D की साम्य सान्द्रता (mol L^{-1} में) होगी :

- (1) 1.818
 (2) 1.182
 (3) 0.182
 (4) 0.818

68. दिए गये यौगिक का निरपेक्ष विन्यास है :

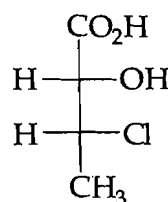

- (1) (2S, 3S)
 (2) (2R, 3R)
 (3) (2R, 3S)
 (4) (2S, 3R)

$$K_a = \frac{[C][D]}{[A][B]}$$

$$\frac{(1+x)^2}{(1-x)^2} = 100$$

$$\frac{1+x}{1-x} = \frac{10+1}{1}$$

$$1+x = 10 - 10x$$

$$-9 = -11x$$

$$x = \frac{9}{11}$$

90 88

69. For a linear plot of $\log(x/m)$ versus $\log p$ in a Freundlich adsorption isotherm, which of the following statements is correct? (k and n are constants)

- (1) Only $1/n$ appears as the slope.
- (2) $\log(1/n)$ appears as the intercept.
- (3) Both k and $1/n$ appear in the slope term.
- (4) $1/n$ appears as the intercept.

70. The distillation technique most suited for separating glycerol from spent-lye in the soap industry is :

- (1) Steam distillation
- (2) Distillation under reduced pressure
- (3) Simple distillation
- (4) Fractional distillation

71. Which of the following is an anionic detergent ?

- (1) Cetyltrimethyl ammonium bromide
- (2) Glyceryl oleate
- (3) Sodium stearate
- (4) Sodium lauryl sulphate

72. The species in which the N atom is in a state of sp hybridization is :

- (1) NO_3^-
- (2) NO_2
- (3) NO_2^+
- (4) NO_2^-

69. फ्रॉयन्डलिक अधिशोषण समतापी वक्र में $\log(x/m)$ तथा $\log p$ के बीच खींचे गये रेखीय प्लॉट के लिए निम्न में से कौन सा कथन सही है? (k तथा n स्थिरांक हैं)

- (1) मात्र $1/n$ स्लोप के रूप में आता है।
- (2) $\log(1/n)$ इन्टरसेप्ट के रूप में आता है।
- (3) k तथा $1/n$ दोनों ही स्लोप पद में आते हैं।
- (4) $1/n$ इन्टरसेप्ट के रूप आता है।

70. साबुन उद्योग में भुक्तशेष लाइ (स्पेंट लाई) से ग्लिसरॉल पृथक् करने के लिए सबसे उपयुक्त आसवन विधि है :

- (1) बाष्प आसवन
- (2) समानीत दाब पर आसवन
- (3) सामान्य आसवन
- (4) प्रभाजी आसवन

71. निम्न में से कौन सा एनाइनिक डिटरजेंट है?

- (1) सेटिलट्राइमेथिल अमोनियम ब्रोमाइड
- (2) ग्लिसरिल ओलियेट
- (3) सोडियम स्टीअरेट
- (4) सोडियम लारिल सल्फेट

72. वह स्पीशीज, जिसमें N परमाणु sp संकरण की अवस्था में है, होगी :

- (1) NO_3^-
 - (2) NO_2
 - (3) NO_2^+
 - (4) NO_2^-
- Handwritten notes: $\text{O}=\text{N}=\text{O}$ and $\text{O}=\text{N}^+=\text{O}$ with sp written below.

73. Thiol group is present in :

- (1) Cysteine
- (2) Methionine
- (3) Cytosine
- (4) Cystine

74. Which one of the following ores is best concentrated by froth floatation method ?

- (1) Galena
- (2) Malachite
- (3) Magnetite
- (4) Siderite

75. Which of the following statements about low density polythene is FALSE ?

- (1) Its synthesis requires dioxygen or a peroxide initiator as a catalyst.
- (2) It is used in the manufacture of buckets, dust-bins etc.
- (3) Its synthesis requires high pressure.
- (4) It is a poor conductor of electricity.

76. Which of the following compounds is metallic and ferromagnetic ?

- (1) VO_2
- (2) MnO_2
- (3) TiO_2
- (4) CrO_2

73. थायोल ग्रुप जिसमें उपस्थित है, वह है :

- (1) सिस्टीन (Cysteine)
- (2) मेथाइओनीन
- (3) साइटोसीन
- (4) सिस्टिन (Cystine)

74. फ्रॉथ फ्लोटेशन विधि द्वारा निम्न में से वह कौन सा अयस्क सर्वाधिक रूप से सान्द्रित किया जा सकता है ?

- (1) गैलेना
- (2) मैलाकाइट
- (3) मैग्नेटाइट
- (4) सिडेराइट

75. निम्न घनत्व के पालीथीन के सम्बन्ध में निम्न में से कौन सा कथन गलत है ?

- (1) इसमें डाईआक्सीजन अथवा परआक्साइड इनीसियेटर (प्रारम्भक) उत्प्रेरक के रूप में चाहिए।
- (2) यह बकेट (बाल्टी), डस्ट-बिन, आदि वे उत्पादन में प्रयुक्त होती है।
- (3) इसके संश्लेषण में उच्च दाब की आवश्यक होती है।
- (4) यह विद्युत का हीन चालक है।

76. निम्न में से कौन सा यौगिक धात्विक तथा फेरोमैग्नेटिक (लौह चुम्बकीय) है ?

- (1) VO_2
- (2) MnO_2
- (3) TiO_2
- (4) CrO_2

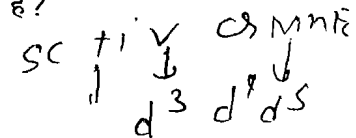
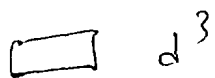

2/9

77. The product of the reaction given below is :

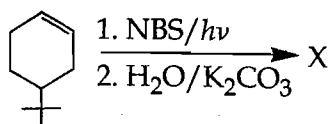

- (1)
- (2)
- (3)
- (4)

78. The hottest region of Bunsen flame shown in the figure below is :

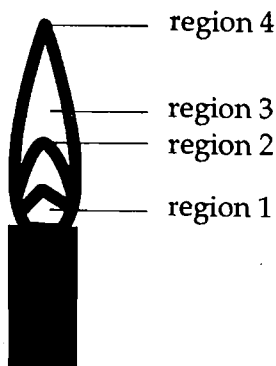

- (1) region 3
- (2) region 4
- (3) region 1
- (4) region 2

77. नीचे दी गई अभिक्रिया के लिए उत्पाद होगा :

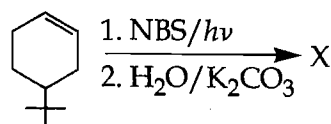

- (1)
- (2)
- (3)
- (4)

78. नीचे दी गई फिगर में बुन्सन फ्लेम का सर्वाधिक गर्म भाग है :

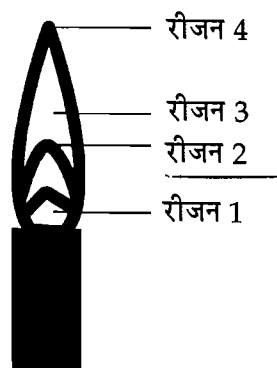

- (1) रीजन 3
- (2) रीजन 4
- (3) रीजन 1
- (4) रीजन 2

79. At 300 K and 1 atm, 15 mL of a gaseous hydrocarbon requires 375 mL air containing 20% O_2 by volume for complete combustion. After combustion the gases occupy 330 mL. Assuming that the water formed is in liquid form and the volumes were measured at the same temperature and pressure, the formula of the hydrocarbon is :

- (1) C_4H_8
- (2) C_4H_{10}
- (3) C_3H_6
- (4) C_3H_8

80. The pair in which phosphorous atoms have a formal oxidation state of +3 is :

- (1) Orthophosphorous and hypophosphoric acids
- (2) Pyrophosphorous and pyrophosphoric acids
- (3) Orthophosphorous and pyrophosphorous acids
- (4) Pyrophosphorous and hypophosphoric acids

79. 300 K तथा 1 atm दाब पर, 15 mL गैसीय हाइड्रोकार्बन के पूर्ण दहन के लिये 375 mL वायु जिसमें आयतन के आधार पर 20% ऑक्सीजन है, की आवश्यकता होती है। दहन के बाद गैसों 330 mL घेरती है। यह मानते हुए कि बना हुआ जल द्रव रूप में है तथा उसी तापमान एवं दाब पर आयतनों की माप की गई है तो हाइड्रोकार्बन का फार्मूला है :

- (1) C_4H_8
- (2) C_4H_{10}
- (3) C_3H_6
- (4) C_3H_8

80. वह युग्म जिनमें फास्फोरस परमाणुओं की फार्मल ऑक्सीकरण अवस्था +3 है, है :

- (1) आर्थोफास्फोरस तथा हाइपोफास्फोरिक एसिड
- (2) पायरोफास्फोरस तथा पायरोफास्फोरिक एसिड
- (3) आर्थोफास्फोरस तथा पायरोफास्फोरस एसिड
- (4) पायरोफास्फोरस तथा हाइपोफास्फोरिक एसिड

81. The reaction of propene with HOCl ($\text{Cl}_2 + \text{H}_2\text{O}$) proceeds through the intermediate :

- (1) $\text{CH}_3-\text{CH}(\text{OH})-\text{CH}_2^+$
- (2) $\text{CH}_3-\text{CHCl}-\text{CH}_2^+$
- (3) $\text{CH}_3-\text{CH}^+-\text{CH}_2-\text{OH}$
- (4) $\text{CH}_3-\text{CH}^+-\text{CH}_2-\text{Cl}$

82. 2-chloro-2-methylpentane on reaction with sodium methoxide in methanol yields :

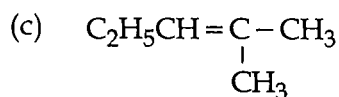
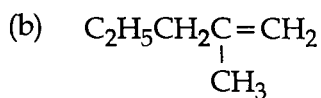
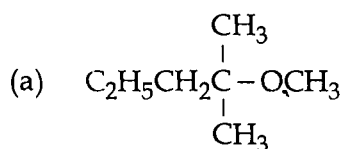

- (1) (c) only
- (2) (a) and (b)
- (3) All of these
- (4) (a) and (c)

81. प्रोपीन की HOCl ($\text{Cl}_2 + \text{H}_2\text{O}$) के साथ अभिक्रिया जिस मध्यवर्ती से होकर सम्पन्न होती है, वह है :

- (1) $\text{CH}_3-\text{CH}(\text{OH})-\text{CH}_2^+$
- (2) $\text{CH}_3-\text{CHCl}-\text{CH}_2^+$
- (3) $\text{CH}_3-\text{CH}^+-\text{CH}_2-\text{OH}$
- (4) $\text{CH}_3-\text{CH}^+-\text{CH}_2-\text{Cl}$

82. मेथेनॉल में 2-क्लोरो-2-मेथिलपेन्टेन, सोडियम मेथाक्साइड के साथ अभिक्रिया करके देती है :

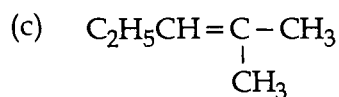
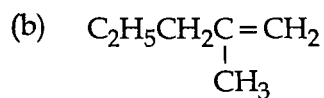
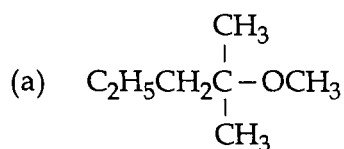

- (1) मात्र (c)
- (2) (a) तथा (b)
- (3) इनमें से सभी
- (4) (a) तथा (c)

83. Which one of the following complexes shows optical isomerism ?

- (1) $trans[Co(en)_2Cl_2]Cl$
 (2) $[Co(NH_3)_4Cl_2]Cl$
 (3) $[Co(NH_3)_3Cl_3]$
 (4) $cis[Co(en)_2Cl_2]Cl$

(en = ethylenediamine)

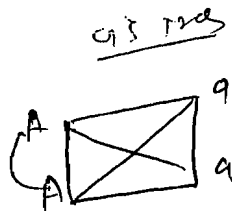

84. The main oxides formed on combustion of Li, Na and K in excess of air are, respectively :

- (1) Li_2O_2 , Na_2O_2 and KO_2
 (2) Li_2O , Na_2O_2 and KO_2
 (3) Li_2O , Na_2O and KO_2
 (4) LiO_2 , Na_2O_2 and K_2O

85. 18 g glucose ($C_6H_{12}O_6$) is added to 178.2 g water. The vapor pressure of water (in torr) for this aqueous solution is :

- (1) 752.4
 (2) 759.0
 (3) 7.6
 (4) 76.0

83. निम्न में से कौन सा कॉम्प्लेक्स प्रकाशिक समावयवता प्रदर्शित करेगा ?

- (1) $trans[Co(en)_2Cl_2]Cl$
 (2) $[Co(NH_3)_4Cl_2]Cl$
 (3) $[Co(NH_3)_3Cl_3]$
 (4) $cis[Co(en)_2Cl_2]Cl$

(en = ethylenediamine)

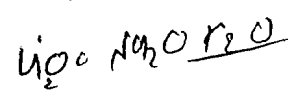
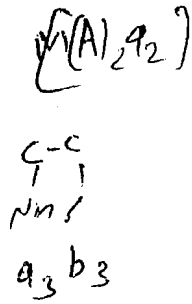

84. हवा के आधिक्य में Li, Na और K के दहन पर बननेवाली मुख्य आक्साइडें क्रमशः हैं :

- (1) Li_2O_2 , Na_2O_2 तथा KO_2
 (2) Li_2O , Na_2O_2 तथा KO_2
 (3) Li_2O , Na_2O तथा KO_2
 (4) LiO_2 , Na_2O_2 तथा K_2O

85. 18 g ग्लूकोस ($C_6H_{12}O_6$) को 178.2 g पानी में मिलाया जाता है। इस जलीय विलयन के लिए जल का वाष्प दाब (torr में) होगा :

- (1) 752.4
 (2) 759.0
 (3) 7.6
 (4) 76.0

86. The reaction of zinc with dilute and concentrated nitric acid, respectively, produces :

- (1) NO and N₂O
- (2) NO₂ and N₂O
- (3) N₂O and NO₂
- (4) NO₂ and NO

87. Decomposition of H₂O₂ follows a first order reaction. In fifty minutes the concentration of H₂O₂ decreases from 0.5 to 0.125 M in one such decomposition. When the concentration of H₂O₂ reaches 0.05 M, the rate of formation of O₂ will be :

- (1) 2.66 L min⁻¹ at STP
- (2) 1.34 × 10⁻² mol min⁻¹
- (3) 6.93 × 10⁻² mol min⁻¹
- (4) 6.93 × 10⁻⁴ mol min⁻¹

88. The pair having the same magnetic moment is :

[At. No. : Cr = 24, Mn = 25, Fe = 26, Co = 27]

- (1) [Mn(H₂O)₆]²⁺ and [Cr(H₂O)₆]²⁺
- (2) [CoCl₄]²⁻ and [Fe(H₂O)₆]²⁺
- (3) [Cr(H₂O)₆]²⁺ and [CoCl₄]²⁻
- (4) [Cr(H₂O)₆]²⁺ and [Fe(H₂O)₆]²⁺

86. तनु तथा सान्द्र नाइट्रिक एसिड के साथ जिंक की अभिक्रिया द्वारा क्रमशः उत्पन्न होते हैं :

- (1) NO तथा N₂O
- (2) NO₂ तथा N₂O
- (3) N₂O तथा NO₂
- (4) NO₂ तथा NO

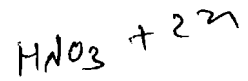

87. H₂O₂ का विघटन एक प्रथम कोटि की अभिक्रिया है। पचास मिनट में इस प्रकार के विघटन में H₂O₂ की सान्द्रता घटकर 0.5 से 0.125 M हो जाती है। जब H₂O₂ की सान्द्रता 0.05 M पहुँचती है, तो O₂ के बनने की दर होगी :

$$[A]_T = [A]_0 e^{-kAT}$$

$$\text{H}_2\text{O}_2 \rightarrow \text{H}_2\text{O} + \frac{1}{2}\text{O}_2$$

- (1) 2.66 L min⁻¹ (STP पर)
- (2) 1.34 × 10⁻² mol min⁻¹
- (3) 6.93 × 10⁻² mol min⁻¹
- (4) 6.93 × 10⁻⁴ mol min⁻¹

88. एकही चुम्बकीय आघूर्ण का युग्म है :

[At. No. : Cr = 24, Mn = 25, Fe = 26, Co = 27]

- (1) [Mn(H₂O)₆]²⁺ तथा [Cr(H₂O)₆]²⁺
- (2) [CoCl₄]²⁻ तथा [Fe(H₂O)₆]²⁺
- (3) [Cr(H₂O)₆]²⁺ तथा [CoCl₄]²⁻
- (4) [Cr(H₂O)₆]²⁺ तथा [Fe(H₂O)₆]²⁺

89. Galvanization is applying a coating of :

- (1) Cu
- (2) Zn
- (3) Pb
- (4) Cr

90. A stream of electrons from a heated filament was passed between two charged plates kept at a potential difference V esu. If e and m are charge and mass of an electron, respectively, then the value of h/λ (where λ is wavelength associated with electron wave) is given by :

- (1) \sqrt{meV}
- (2) $\sqrt{2meV}$
- (3) meV
- (4) $2meV$

- o O o -

89. गैल्वनाइजेशन निम्न में से किसके कोट से होता है?

- (1) Cu
- (2) Zn
- (3) Pb
- (4) Cr

90. एक गर्म फिलामेंट से निकली इलेक्ट्रॉन धारा को V esu के विभवान्तर पर रखे दो आवेशित प्लेटों के बीच से भेजा जाता है। यदि इलेक्ट्रॉन के आवेश तथा संहति क्रमशः e तथा m हों तो h/λ का मान निम्न में से किसके द्वारा दिया जायेगा? (जब इलेक्ट्रॉन तरंग से सम्बन्धित तरंगदैर्घ्य λ है)

- (1) \sqrt{meV}
- (2) $\sqrt{2meV}$
- (3) meV
- (4) $2meV$

$\sqrt{2meV}$

- o O o -

SPACE FOR ROUGH WORK / रफ कार्य के लिए जगह

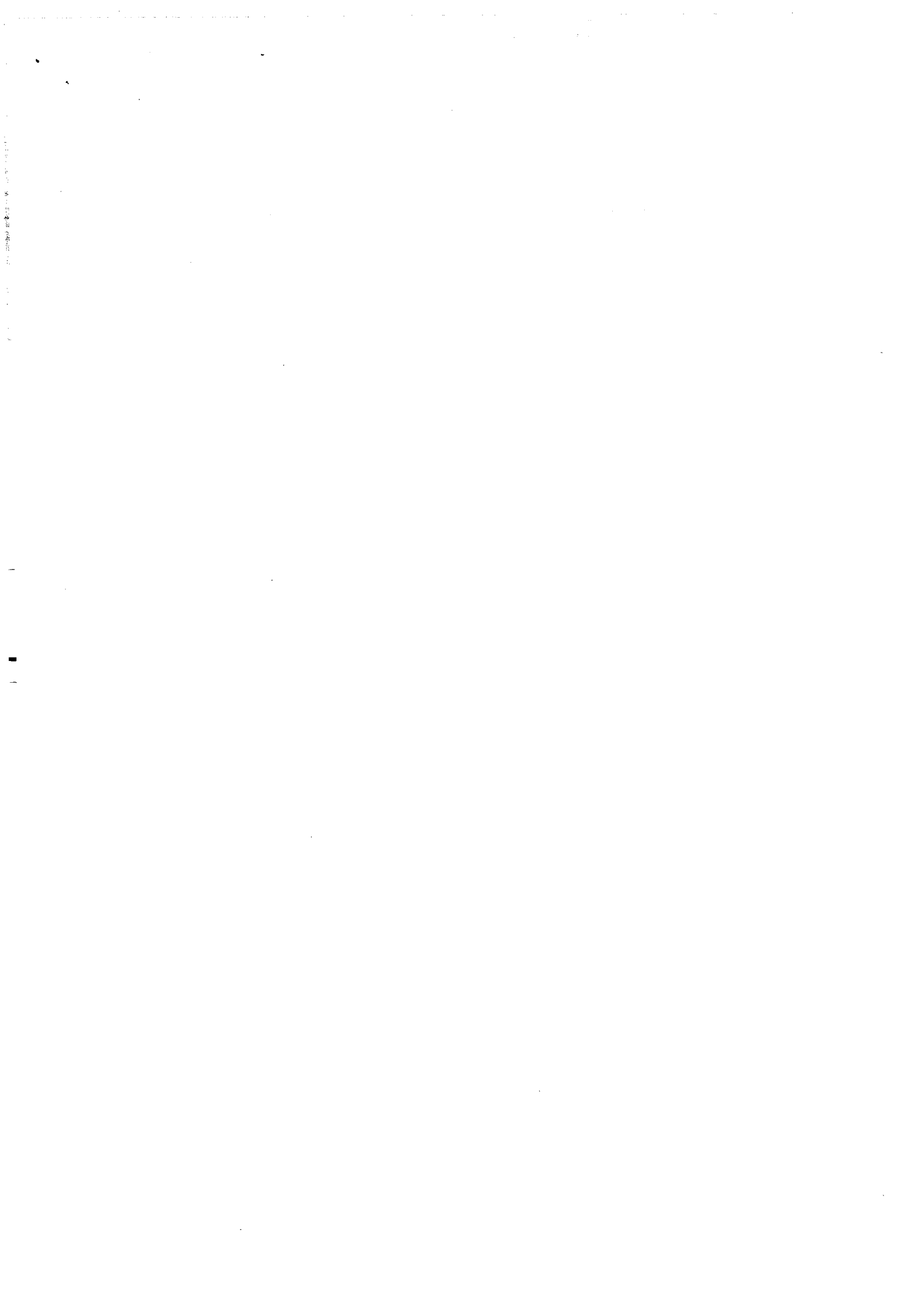

Read the following instructions carefully :	निम्नलिखित निर्देश ध्यान से पढ़ें :
<ol style="list-style-type: none"> 1. The candidates should fill in the required particulars on the Test Booklet and Answer Sheet (Side-1) with Blue/Black Ball Point Pen. 2. For writing/marking particulars on Side-2 of the Answer Sheet, use Blue/Black Ball Point Pen only. 3. The candidates should not write their Roll Numbers anywhere else (except in the specified space) on the Test Booklet/ Answer Sheet. 4. Out of the four options given for each question, only one option is the correct answer. 5. For each incorrect response, one-fourth (1/4) of the total marks allotted to the question would be deducted from the total score. No deduction from the total score, however, will be made if no response is indicated for an item in the Answer Sheet. 6. Handle the Test Booklet and Answer Sheet with care, as under no circumstances (except for discrepancy in Test Booklet Code and Answer Sheet Code), another set will be provided. 7. The candidates are not allowed to do any rough work or writing work on the Answer Sheet. All calculations/writing work are to be done in the space provided for this purpose in the Test Booklet itself, marked 'Space for Rough Work'. This space is given at the bottom of each page and in one page (i.e. Page 39) at the end of the booklet. 8. On completion of the test, the candidates must hand over the Answer Sheet to the Invigilator on duty in the Room/Hall. However, the candidates are allowed to take away this Test Booklet with them. 9. Each candidate must show on demand his/her Admit Card to the Invigilator. 10. No candidate, without special permission of the Superintendent or Invigilator, should leave his/her seat. 11. The candidates should not leave the Examination Hall without handing over their Answer Sheet to the Invigilator on duty and sign the Attendance Sheet again. Cases where a candidate has not signed the Attendance Sheet second time will be deemed not to have handed over the Answer Sheet and dealt with as an unfair means case. The candidates are also required to put their left hand THUMB impression in the space provided in the Attendance Sheet. 12. Use of Electronic/Manual Calculator and any Electronic device like mobile phone, pager etc. is prohibited. 13. The candidates are governed by all Rules and Regulations of the JAB/Board with regard to their conduct in the Examination Hall. All cases of unfair means will be dealt with as per Rules and Regulations of the JAB/Board. 14. No part of the Test Booklet and Answer Sheet shall be detached under any circumstances. 15. Candidates are not allowed to carry any textual material, printed or written, bits of papers, pager, mobile phone, electronic device or any other material except the Admit Card inside the examination room/hall. 	<ol style="list-style-type: none"> 1. परीक्षार्थियों को परीक्षा पुस्तिका और उत्तर पत्र (पृष्ठ-1) पर वांछित विवरण नीले/ काले बॉल प्वाइंट पेन से ही भरना है। 2. उत्तर पत्र के पृष्ठ-2 पर विवरण लिखने/अंकित करने के लिए केवल नीले/ काले बॉल प्वाइंट पेन का प्रयोग करें। 3. परीक्षा पुस्तिका/उत्तर पत्र पर निर्धारित स्थान के अलावा परीक्षार्थी अपना अनुक्रमांक अन्य कहीं नहीं लिखें। 4. प्रत्येक प्रश्न के लिये दिये गये चार विकल्पों में से केवल एक विकल्प सही है। 5. प्रत्येक गलत उत्तर के लिए उस प्रश्न के लिए निर्धारित कुल अंकों में से एक-चौथाई (1/4) अंक कुल योग में से काट लिए जाएंगे। यदि उत्तर पत्र में किसी प्रश्न का कोई उत्तर नहीं दिया गया है, तो कुल योग में से कोई अंक नहीं काटे जाएंगे। 6. परीक्षा पुस्तिका एवं उत्तर पत्र का ध्यानपूर्वक प्रयोग करें क्योंकि किसी भी परिस्थिति में (केवल परीक्षा पुस्तिका एवं उत्तर पत्र के संकेत में भिन्नता की स्थिति को छोड़कर), दूसरी परीक्षा पुस्तिका उपलब्ध नहीं करायी जाएगी। 7. उत्तर पत्र पर कोई भी रफ कार्य या लिखाई का काम करने की अनुमति नहीं है। सभी गणना एवं लिखाई का काम, परीक्षा पुस्तिका में निर्धारित जगह जो कि 'रफ कार्य के लिए जगह' द्वारा नामांकित है, पर ही किया जाएगा। यह जगह प्रत्येक पृष्ठ पर नीचे की ओर और पुस्तिका के अंत में एक पृष्ठ पर (पृष्ठ 39) दी गई है। 8. परीक्षा सम्पन्न होने पर, परीक्षार्थी कक्ष/हॉल छोड़ने से पूर्व उत्तर पत्र कक्ष निरीक्षक को अवश्य सौंप दें। परीक्षार्थी अपने साथ इस परीक्षा पुस्तिका को ले जा सकते हैं। 9. मांगे जाने पर प्रत्येक परीक्षार्थी निरीक्षक को अपना प्रवेश कार्ड अवश्य दिखाएँ। 10. अधीक्षक या निरीक्षक की विशेष अनुमति के बिना कोई परीक्षार्थी अपना स्थान न छोड़ें। 11. कार्यरत निरीक्षक को अपना उत्तर पत्र दिए बिना एवं उपस्थिति पत्र पर दुबारा हस्ताक्षर किए बिना कोई परीक्षार्थी परीक्षा हॉल नहीं छोड़ेंगे। यदि किसी परीक्षार्थी ने दूसरी बार उपस्थिति पत्र पर हस्ताक्षर नहीं किए तो यह माना जाएगा कि उसने उत्तर पत्र नहीं लौटाया है जिसे अनुचित साधन प्रयोग श्रेणी में माना जाएगा। परीक्षार्थी अपने बायें हाथ के अंगूठे का निशान उपस्थिति पत्र में दिए गए स्थान पर अवश्य लगाएँ। 12. इलेक्ट्रॉनिक/हस्तचालित परिकलक एवं मोबाइल फोन, पेजर इत्यादि जैसे किसी इलेक्ट्रॉनिक उपकरण का प्रयोग वर्जित है। 13. परीक्षा हॉल में आचरण के लिए परीक्षार्थी ज.ए.ब./बोर्ड के सभी नियमों एवं विनियमों द्वारा नियमित होंगे। अनुचित साधन प्रयोग के सभी मामलों का फैसला ज.ए.ब./बोर्ड के नियमों एवं विनियमों के अनुसार होगा। 14. किसी भी स्थिति में परीक्षा पुस्तिका तथा उत्तर पत्र का कोई भी भाग अलग नहीं किया जाएगा। 15. परीक्षार्थी द्वारा परीक्षा कक्ष/हॉल में प्रवेश कार्ड के अलावा किसी भी प्रकार की पाठ्य सामग्री, मुद्रित या हस्तलिखित, कागज की पर्चियाँ, पेजर, मोबाइल फोन या किसी भी प्रकार के इलेक्ट्रॉनिक उपकरणों या किसी अन्य प्रकार की सामग्री को ले जाने या उपयोग करने की अनुमति नहीं है।